

Sharing the Spirit of Giving



**Karya
Salemba
Empat**

YAYASAN KARYA SALEMBA EMPAT

Jl. Bank Raya II No. 14 B
Kel. Pela Mampang - Kec. Mampang Prapatan
Jakarta 12720
p. +62 21 718 2191 - 2
f. +62 21 718 2190
www.karyasalemba4.org

LAPORAN TAHUNAN
Annual Report
2014

**Karya
Salemba
Empat**

Content

Daftar Isi

They Have Dreams 02

We Can Help Them 04

About Karya Salemba Empat Foundation 06

Our Vision & Mission 07

Message from the Board of Trustees 08

What we've done so far 12

Milestone of KSE 16

Partner Universities 18

2014 Donation Distribution 20

What They Say 24

Events Highlights in 2014 34

KSE Communities 52

The Scholarship 66

The Programs 68

The Procedures 72

Partnership Scheme 76

KSE's People 78

Audited Financial Report 88



They Have Dreams

Mereka Memiliki Impian

Saat program beasiswa untuk pertama kali digulirkan oleh Para Pendiri Yayasan Karya Salemba Empat pada tahun 1995, Angka Partisipasi Kasar Pendidikan Tinggi masih dikisaran 9,55 % yang artinya ada 90,45 % anak usia 19-23 tahun belum mengenyam pendidikan tinggi. Hingga tahun 2013, Angka Partisipasi Kasar Pendidikan Tinggi baru mencapai ke angka 29,9%.

Segala upaya sudah dilakukan, termasuk menaikkan anggaran pendidikan yang sangat signifikan. Namun pada kenyataannya kenaikan ini tak berbanding lurus dengan penghentian siswa putus sekolah. Siswa putus sekolah dan siswa yang tidak bisa melanjutkan pendidikan ke jenjang berikutnya masih sangat tinggi.

When the first time, the scholarship program was launched by the founders of Karya Salemba Empat Foundation in 1995, the gross participation rate in higher education was approximately 9.55%, meaning that there was 90.45% of children aged 19-23 years, who had not had the opportunities to get higher education. By the year 2013, the participation rate in higher education had reached 29.9%.

Some efforts have been done, including significant increase in the education budget. However, the increase in budget has not been in line with the number of drop-outs. The number of drop-outs and students, who are unable to reach the higher level of education, remain high.



We Can Help Them

"Together, we realize dreams and determine to take responsibility in improving the nation's intellectual level"

Dalam upaya meningkatkan kemakmuran bangsa Indonesia, diperlukan pembangunan yang menyeluruh dan terpadu di segala bidang dan salah satunya adalah dengan meningkatkan mutu sumber daya manusia melalui jalur pendidikan.

Setiap insan memerlukan pendidikan yang layak untuk meningkatkan taraf hidup. Untuk itu diperlukan kerjasama dan tanggungjawab bersama antara orang tua, masyarakat, dan pemerintah dalam membangun sumber daya manusia agar setiap anak bangsa dapat mengenyam pendidikan sampai ke perguruan tinggi sesuai dengan tuntutan jaman.

Bersama, kita dapat meningkatkan kemakmuran Indonesia melalui pembentukan sumberdaya manusia yang cerdas dan berbudi luhur.

Setiap tahun Yayasan Karya Salemba Empat, menerima sekitar 13.000 lebih aplikasi permohonan beasiswa, namun demikian karena keterbatasan, jumlah mahasiswa yang diberikan beasiswa tidak lebih dari 22%. Selain memberikan tunjangan beasiswa, kami juga mendorong dan turut mempersiapkan penerima beasiswa menjadi lulusan yang memiliki integritas, berwawasan kebangsaan, cinta pada tanah air, nusa dan bangsa melalui berbagai program pembinaan.

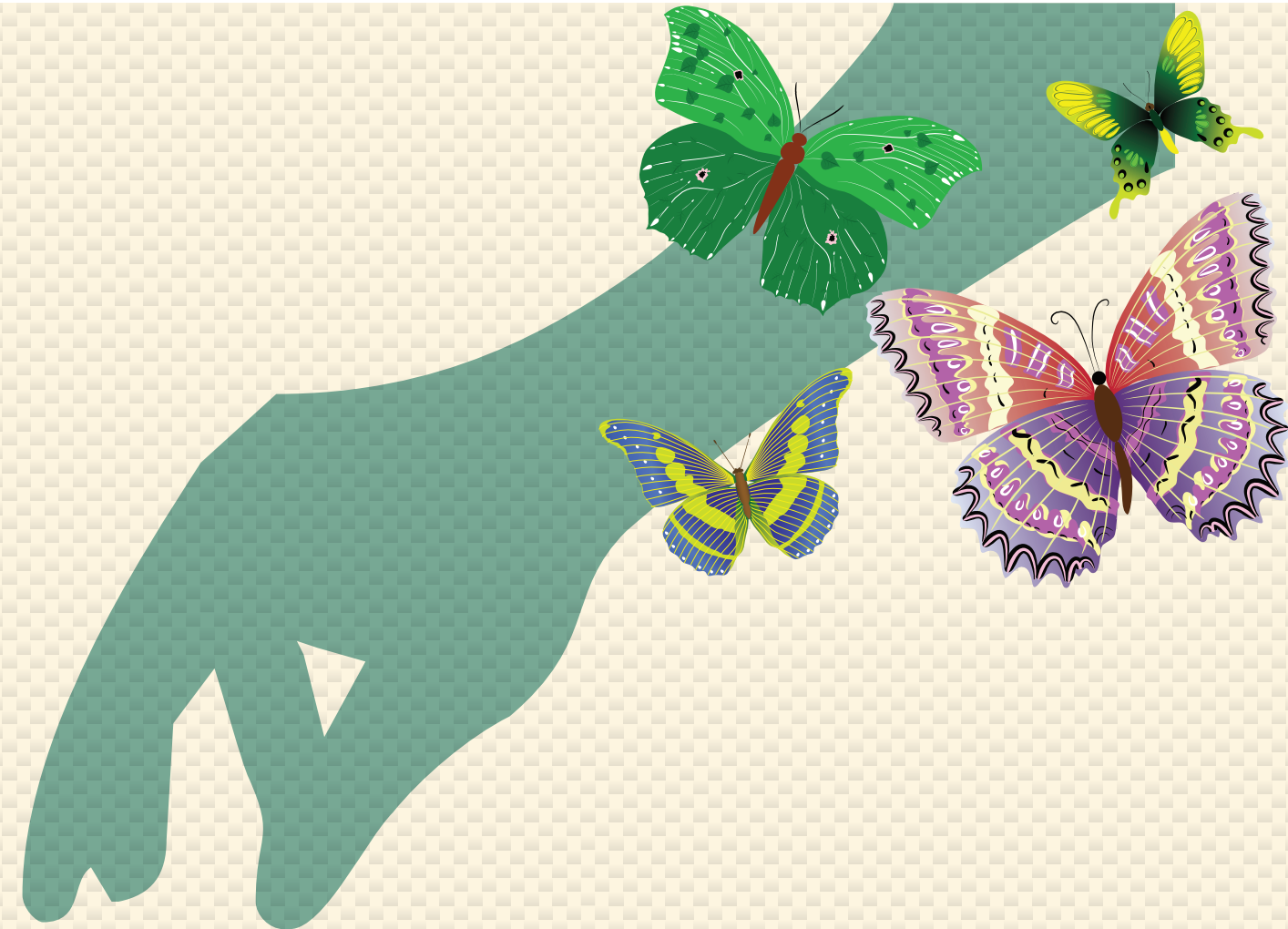

To improve the prosperity of the Indonesians, it requires comprehensive and integrated development in all sectors, and one of them is improving the quality of human resources through education. Everyone needs proper education to improve his/her quality of life. Consequently, it requires co-operation and collective responsibility among parents, communities, and the government in developing human resources, therefore that everyone would be able to get education to the university level as a requirement of the current era.

Together, we can improve the prosperity of the Indonesian people by creating intelligent and noble human resources.

Every year, Karya Salemba Empat Foundation receives around 13,000 applications. However due to limited amount of funds, the number of students awarded by the scholarship is no more than 22%. In addition to providing scholarships, we also encourage and prepare the scholarship recipients to become individuals with integrity, nationalism, patriotism, through various development programs, after they graduate.

About Karya Salemba Empat Foundation

Tentang Yayasan Karya Salemba Empat

Yayasan Karya Salemba Empat (KSE) didirikan pada tahun 1995 oleh delapan orang yang percaya bahwa masa depan bangsa ditentukan dari pendidikan. Mereka mengerti bahwa negara telah banyak membantu dimasa mereka kuliah, sehingga mereka merasa berkewajiban untuk mengembalikan segala sesuatu yang telah diberikan oleh negara. Bentuk pengembalian yang mereka lakukan adalah dengan memberikan beasiswa kepada para mahasiswa yang mengalami kesulitan keuangan dalam menyelesaikan studi mereka.

Yayasan Karya Salemba Empat percaya bahwa kecerdasan bangsa adalah kunci untuk masa depan bangsa. Pendidikan akan menghasilkan insan yang cerdas yang menjadi modal utama bangsa ini. Kami berkeyakinan bahwa setiap insan harus diberi kesempatan yang sama dalam pendidikan.

Kerjasama yang baik yang telah terjalin antara Yayasan Karya Salemba Empat, Donatur, Civitas Akademika, dan para Alumni Penerima Beasiswa selama ini menjadi faktor utama semakin berkembang pesatnya Yayasan Karya Salemba Empat. Kami akan terus fokus untuk memfasilitasi jenjang pendidikan formal melalui program beasiswa bagi para mahasiswa yang mengalami kesulitan keuangan di Perguruan Tinggi Negeri di seluruh Indonesia.

Program regenerasi organisasi terus dilakukan Yayasan Karya Salemba Empat dengan tujuan agar semangat dan cita-cita untuk turut mencerdaskan kehidupan bangsa dapat terus berjalan dan semakin meningkat. Kepengurusan Yayasan Karya Salemba Empat sudah berkembang, mulai dari Pendiri, dan sekarang diamanahkan kepada Para Alumni Penerima Beasiswa.

Karya Salemba Empat (KSE) Foundation was founded in 1995 by eight people who believed that the future of the nation was determined by the level of education. They understood that the country had supported them during their college years, therefore they felt for being obliged to return what had been given to them by the country. The way to return back was by providing scholarship to students, who had financial difficulties in completing their studies.

Karya Salemba Empat Foundation believes that the nation's intelligent level is the key of the future of the nation. Education will produce intelligent human beings, who would become the assets of the nation. We believe that every human being should have an equal opportunity to get education.

Good cooperation among Karya Salemba Empat Foundation, Donors, Academicians, and Alumni of the scholarship recipients, has been the main factor of rapid growth of Karya Salemba Empat Foundation. We will continue to focus on facilitating formal education through scholarship programs for students with financial difficulties in State Universities across Indonesia.

The regeneration programs in the organization have been done by Karya Salemba Empat Foundation with the intention to keep the determinations and goals in taking parts in improving the nation's intelletual level to continue growing. The management of Karya Salemba Empat Foundation has also been progressing, originally by the founders, and now some responsibilties have been handed down to the alumni of the scholarship recipients.

Our Vision & Mission



Visi dan misi kami

VISI

Cita-cita dan semangat untuk bersama-sama bertanggungjawab mencerdaskan kehidupan bangsa

MISI

- Memberikan beasiswa kepada 10.000 mahasiswa Indonesia yang membutuhkan dalam satu tahun akademik
- Mendorong dan turut mempersiapkan penerima beasiswa menjadi lulusan yang memiliki integritas, berwawasan kebangsaan dan cinta pada tanah air, nusa dan bangsa.

VISION

The dreams and determinations to be collectively responsible in improving the nation's intellectual life.

MISSION

- *Providing scholarship to 10,000 students in Indonesia in one academic year.*
- *Encouraging and preparing the scholarship recipients, to be graduates, with integrity, nationalism, and patriotism.*



Message From The Board of Trustees

SAMBUTAN DEWAN PEMBINA

SALAM HANGAT,

Tahun akademik 2014-2015, merupakan tahun yang sangat menarik dan penuh tantangan bagi KSE seperti halnya banyak donatur kami yang terpengaruh oleh melambatnya laju perekonomian yang mengakibatkan jumlah orang berpenghasilan rendah semakin banyak. Oleh karena itu, kebutuhan untuk penyesuaian antara pendidikan dengan kebutuhan ekonomi menjadi lebih penting dan dengan senang hati saya kami sampaikan bahwa KSE mampu untuk terus memberikan peran membantu mahasiswa meraih tujuan pendidikan mereka sekaligus juga memupuk semangat serta berkomitmen untuk "sharing, networking, and developing."

Seperti yang kita ketahui sekarang ini untuk mendapatkan akses ke pendidikan tinggi, terutama di perguruan tinggi negeri lebih sulit dikarenakan masalah keuangan yang tidak mencukupi untuk mendapat pendidikan yang lebih baik. Hal ini terlihat dari tahun ke tahun jumlah mahasiswa pelamar beasiswa meningkat dengan sangat signifikan, tahun akademik 2014-2015 jumlah mahasiswa pelamar hampir mencapai 13,500. Pada tahun akademik 2014-2015, KSE telah memberikan beasiswa kepada 1,647 mahasiswa, jumlah ini relatif sama dengan penerima beasiswa pada tahun akademik 2013-2014.

Memasuki usianya yang ke-20 tahun, fokus utama KSE tetap pada mahasiswa yang memiliki potensi tetapi terhalang oleh masalah keuangan. Namun kami juga juga menyadari bahwa tunjangan beasiswa saja tidak akan cukup berhasil untuk mengejar impian mereka, oleh karena itu, dengan bantuan dan dukungan para donatur, dewan pengurus dan pihak lainnya, KSE telah berhasil melaksanakan berbagai program peningkatan soft skill dalam rangka untuk lebih mempersiapkan mahasiswa menuju tahapan pasca akademik.

GREETINGS,

The academic year of 2014-2015 is an exciting and yet challenging time for KSE as by many of our partners and donors were impacted by an economic slow-down resulting in a growing number in low income people. Therefore, the need for efficient alignment is even more important and I am pleased to report that KSE has been able to continue delivering our role in helping our students not only in achieving their education goals, but also committing to the spirit of "sharing, networking, and developing."

We know that getting access to university education today, especially in state university, is even more difficult due to the requirement of sufficient financial resources in addition to academic excellence. This was reflected in our significant increase in applicants reaching close to 13,500 students in need to get help to continue their studies. In 2014-2015, KSE has awarded 1,647 students which were relatively flat compared to 2013-14's awardees.

Entering to our 20 years of anniversary, KSE's main focus continues on students wanting to reach their potential but hindered by financial issues. However, we also learn that this may not be enough to be successfully pursuing their dreams, and therefore, with the helps and supports of our donors, board members, and other stakeholders, KSE has advanced to successfully introduce many soft skill programs in order to better prepare these students post-academic phase.

Memperluas cakupan adalah salah satu usaha utama kami dan berkat kerja keras tim KSE serta dukungan dari para donatur, kami telah menambahkan 3 perguruan tinggi negeri sehingga jumlah keseluruhan menjadi 18 perguruan tinggi negeri di seluruh Indonesia.

Semangat berbagi adalah suatu kebiasaan yang dapat ditularkan kepada siapa saja. Ikatan yang kuat antara alumni penerima beasiswa dengan KSE yang terus terbina membuat alumni penerima beasiswa juga mempunyai semangat yang sama dengan KSE, yaitu selalu ingin turut berkontribusi dalam pembangunan bangsa. Para Alumni sudah mulai membantu tidak hanya dalam bentuk pemberian tunjangan beasiswa kepada adik-adik penerima beasiswa, tetapi juga melibatkan diri dalam program pembinaan dan kepengurusan Yayasan KSE. Para Alumni KSE telah berhasil mengejar impian mereka di bidang profesional, kewirausahaan maupun bidang penelitian. Mereka berkarir di berbagai sektor usaha seperti perbankan, pertambangan, manufaktur, pendidikan, kesehatan dan sektor kewirausahaan.

Pada kesempatan ini, saya ingin mengucapkan terima kasih yang sedalam dalamnya kepada segenap dewan pengurus dan tim KSE atas kerja keras dan dedikasi yang baik dan juga kepada para donatur, alumni dan civitas akademika yang telah menyuarakan misi kami bahwa pendidikan tinggi memainkan peran yang strategis dalam kehidupan berbangsa dan bernegara.



Expanding our coverage has also been one of our major efforts. Thanks to the hard works by KSE's team and supports from donors, we have added three additional state-owned universities, bringing to total 18 universities across Indonesia.

Giving is a transferable habit. Another important milestone is the contribution from KSE awarded alumni. The strong ties among alumni and KSE have continued to grow. These alumni have started to 'give back' not only in the form of scholarships to their younger generation, but also engaged themselves in KSE's management team. More importantly, KSE grantees alumni have been able to pursue their dreams in post-academic phase, either in professional fields, entrepreneurial, research in many areas such as banking, mining, education, health, and entrepreneurial sectors.

While the journey of KSE is still a long way to go, I would like to thank KSE's boards and teams for their hard works and dedications to reach these milestones. Our sincere gratitude also goes to donors, alumni, faculty members who have shared our mission that higher education plays a strategic role in the life of the nation.

Sincerely,

Mirza Adityaswara

Ketua Dewan Pembina
Chairman of the Board of Trustees

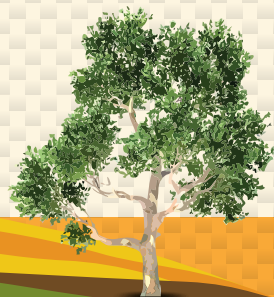

Message From The Board of Executives

SAMBUTAN DEWAN PENGURUS

SALAM HANGAT,

Selamat datang di laporan Tahunan 2014 Yayasan Karya Salemba Empat (KSE)!

Mewakili Yayasan Karya Salemba Empat, kami menghaturkan terima kasih kepada para donator dan semua pihak, ditengah tantangan ekonomi yang berat masih percaya bahwa pendidikan adalah masa depan bangsa kita.

Pada tahun akademik 2014-2015, kami berhasil memberikan beasiswa kepada 1.647 mahasiswa, suatu jumlah yang masih jauh dari harapan, mengingat jumlah mahasiswa pelamar beasiswa mencapai angka 13.466 mahasiswa. Hal lain yang patut kita syukuri adalah peningkatan jumlah perguruan tinggi negeri mitra dari 15 PTN menjadi 18 PTN dengan sasaran utama wilayah Indonesia Bagian Timur. Pencapaian lain adalah lebih dari 85% penerima beasiswa menunjukkan peningkatan prestasi akademik yang sangat signifikan sementara sisanya kebanyakan lebih mempertahankan prestasi akademik yang pencapaiannya sudah relatif tinggi. Semua capaian keberhasilan ini berkat pola kemitraan yang kuat antara Yayasan KSE, Para Donatur, Civitas Akademika, masyarakat selama bertahun-tahun.

Perubahan baru KSE yang aktif untuk meningkatkan kualitas penerima beasiswa adalah salah satu tujuan utama kami.

Terima kasih untuk Para Donatur yang telah memberikan dukungan kepada kami, sehingga kami dapat memberikan berbagai pembekalan kepada penerima beasiswa berupa keterampilan sosial dan soft skill seperti Program Kewirausahaan Sosial, Program Teknologi Untuk Indonesia, Program Pemberdayaan Masyarakat, Pelatihan Kepemimpinan, Pelatihan Lokakarya dan lainnya.

GREETINGS,

Welcome to Karya Salemba Empat (KSE) foundation's 2014 annual report!

Despite the economic challenges impacting the country and all of us, I am deeply grateful to report that KSE foundation, donors, and all stakeholders continue to express their faith in the future of our nation through education.

With record high 13,466 applicants during this 2014-15 academic year, we managed to award 1,647 students or relatively flat compared to 2013-2014 period. Our total state-owned universities have also grown to 18 from last year's 15, and more importantly, we are able to expand our coverage to eastern part of Indonesia. More than 85% of our scholarship recipients have shown a significant improvement in their academic standard while the remainders are mostly sustaining their already high academic achievements. We attribute these successes to a strong partnership among KSE foundation, donors, and the academic faculties & communities over the years.

KSE's active innovation to improve the quality of our scholarship recipients is our one of our main focuses.

Special thanks to donators and supporters that we have introduced many excellent social and soft skill programs such as social entrepreneurship, Technology for Indonesia, community development, leadership, workshop coaching, and many others.



Melalui berbagai data dan cerita yang dapat ditemukan dalam laporan ini, dapat dilihat perihal budaya "berbagi", antara lain alumni KSE yang telah membantu memberikan beasiswa kepada lebih dari 70 mahasiswa di salah satu perguruan tinggi negeri mitra. Semangat berbagi ini tidak hanya ada diantara alumni tetapi juga diantara penerima beasiswa yang disebut dengan Komunitas KSE. Mereka fokus membantu pendidikan masyarakat menengah kebawah dan anak-anak yang kurang mampu.

Harapan ditahun yang akan datang adalah meningkatnya dukungan dari para Donatur, Alumni dan pihak lain dapat membantu misi utama dalam berkontribusi untuk kemajuan bangsa melalui jalur pendidikan. Kami masih harus bekerja keras untuk dapat mewujudkan impian generasi muda mengenyam pendidikan tinggi serta mewujudkan visi dan misi KSE. Dengan komitmen para Donatur, kami yakin dapat memperkuat kepercayaan dan harapan komunitas KSE pada Yayasan ini. Terima kasih untuk semua bantuan dan dukungan yang telah diberikan, dan terima kasih telah menjadi bagian dari generasi masa depan yang lebih baik.

Through both the numbers and stories you will find in this report, you can learn about a developing culture about "giving back". Among others is KSE's alumni who helps and contributes more than 70 students in one of the state-owned universities. The spirit is not only among the alumni, but also among the current scholar grantees through, what is called KSE community. This community focuses on helping the education of lower grade and underprivileged children.

In months and years to come, the support of our donators, alumni, and other stakeholders will help our core missions of education. There is still much hard work ahead, for the scholarship recipients and KSE itself, but with continuing commitment of our donors, we can affirm KSE community's belief in our foundation. Thank you for all you have done to support through these challenging times, and thank you for being a part of our better future generation.

Sincerely,

Arief Wana

Ketua Dewan Pengurus
Chairman of the Board of Executives



What we've done so far

Jumlah Penerima Beasiswa KSE

Number of KSE Scholarship Recipients

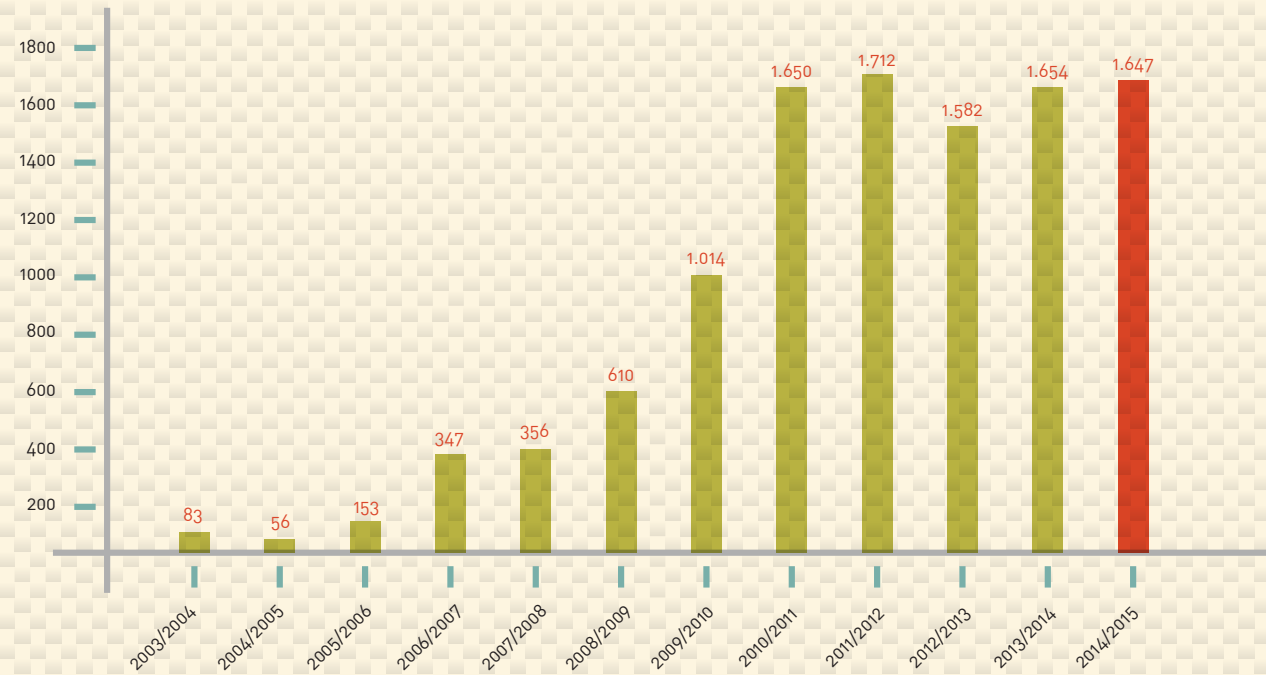

Rasio Pendaftar dan Penerima Beasiswa KSE

Ratio of Applicants and KSE Recipients

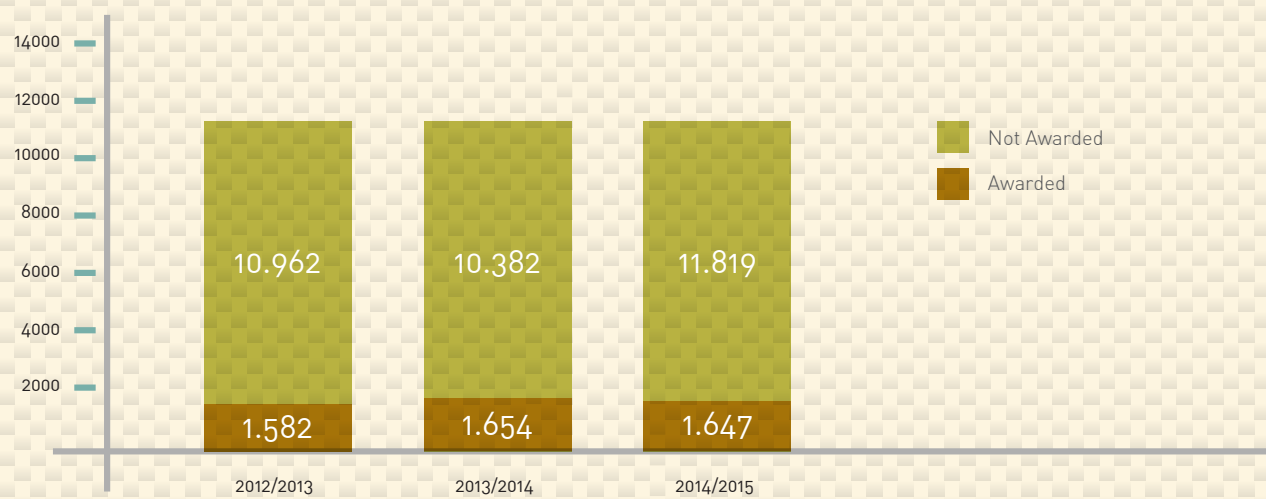

Distribusi Beasiswa Berdasarkan Angkatan

Distribution of Scholarship Recipients based on year of entry

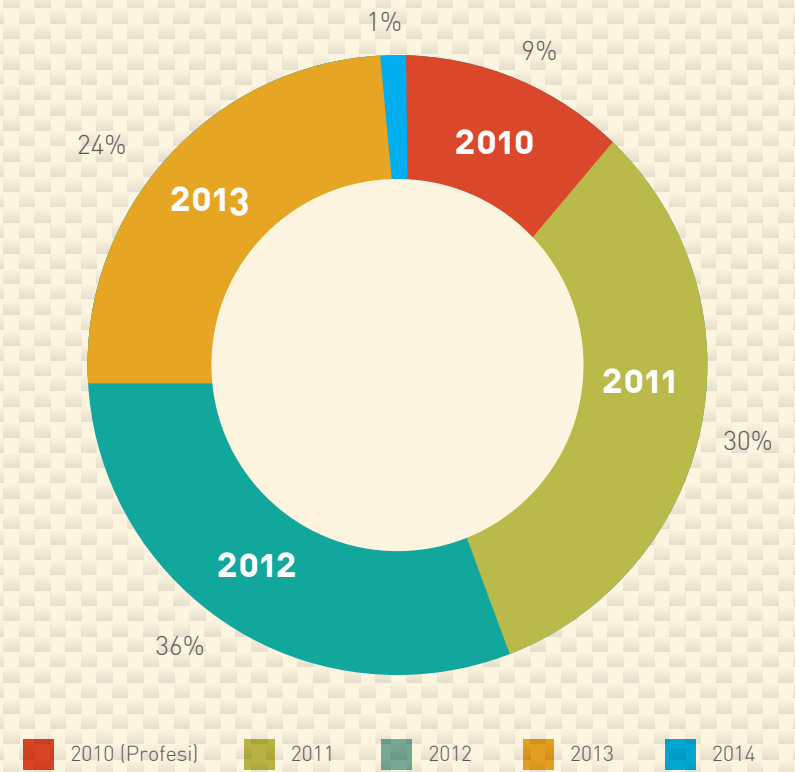

Distribusi Beasiswa Berdasarkan Fakultas

Distribution of Scholarship Recipients Based on Faculty

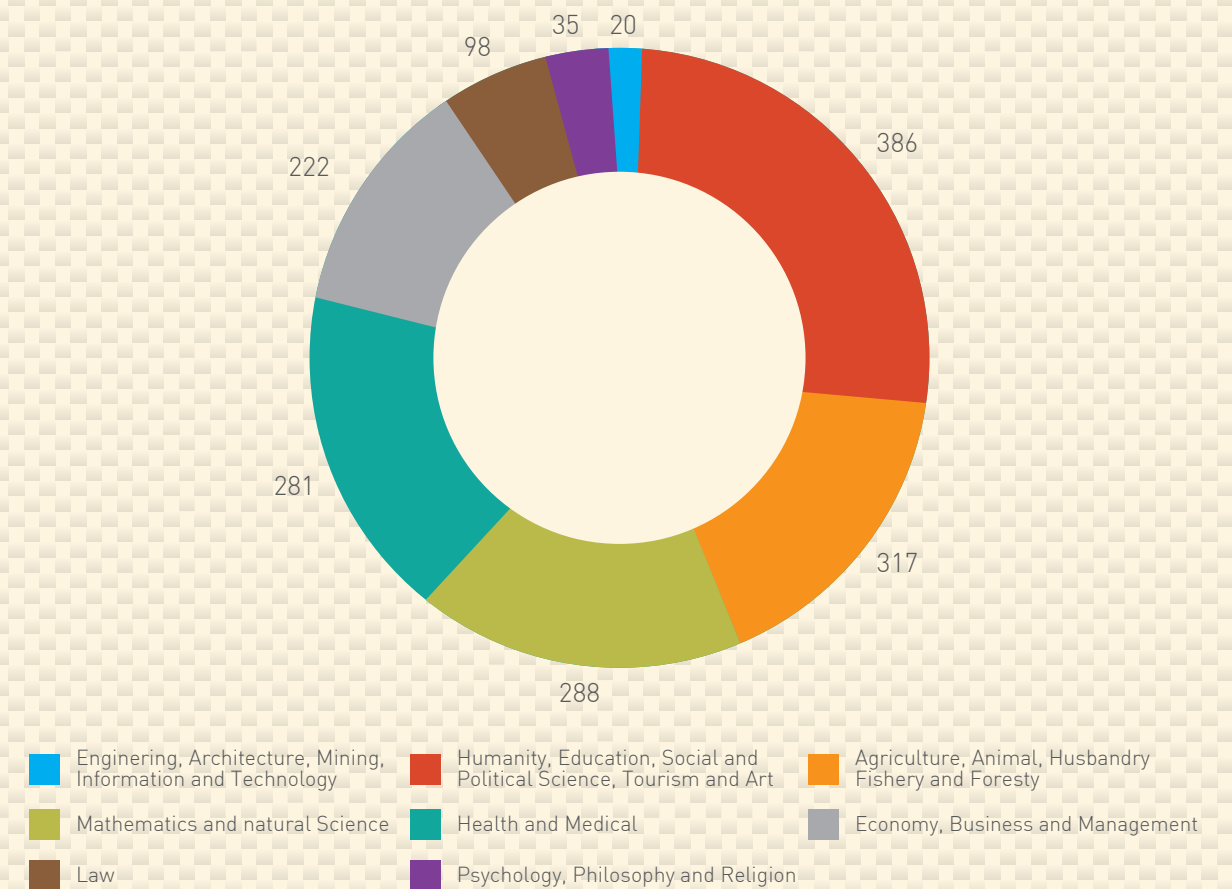

Grafik Distribusi Beasiswa Berdasarkan Perguruan Tinggi

Distribution Chart of Scholarship Recipients based on Universities

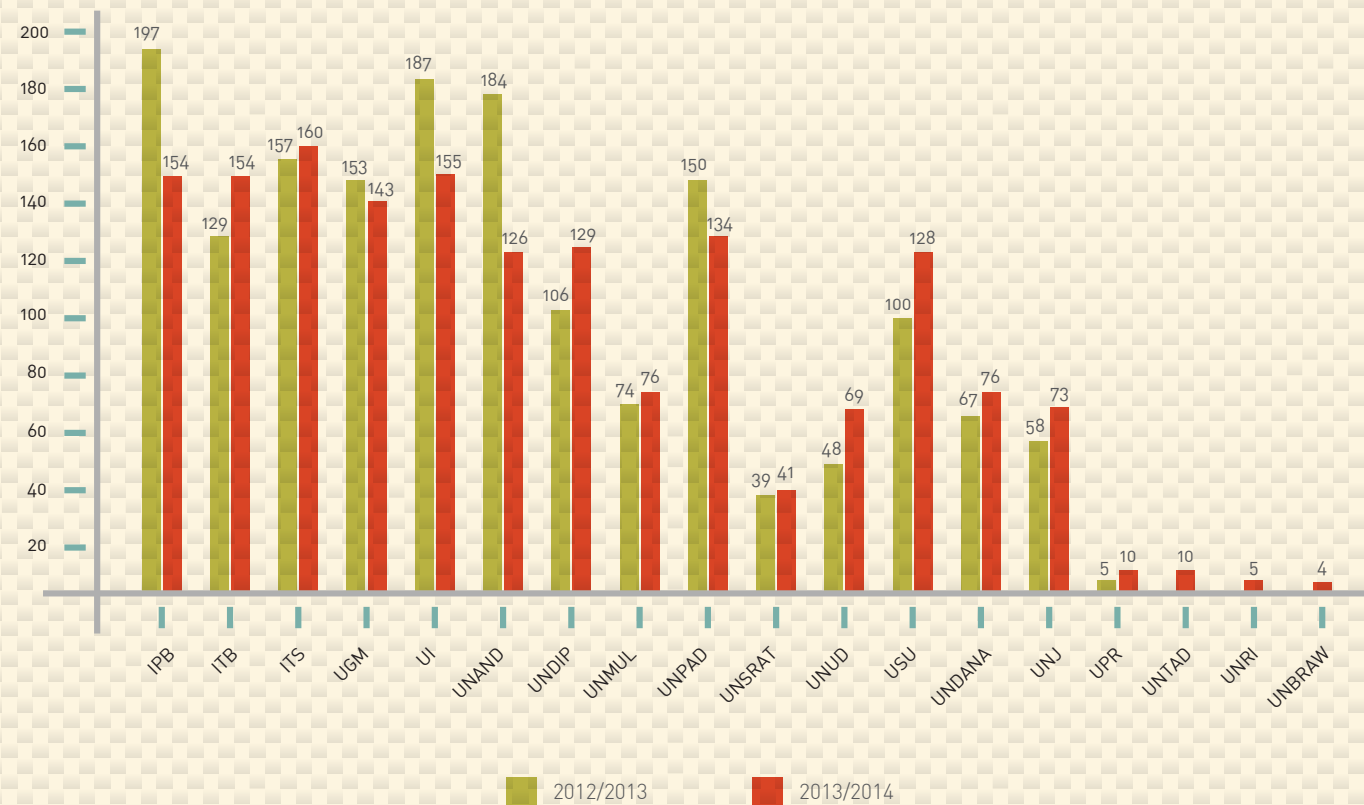

Sejak tahun 1995, KSE telah berkembang dengan memberikan dukungan kepada lebih dari **9.500 mahasiswa** dari **18 Perguruan Tinggi Negeri**. KSE adalah jembatan bagi berbagai perusahaan dan individu dalam menyalurkan sumbangan mereka kepada kandidat dan program-program peningkatan soft skill yang tepat. Total tunjangan beasiswa yang di salurkan hingga tahun 2014 mencapai **Rp. 75 Miliar**. Alumni KSE tersebar di seluruh Nusantara dan tidak sedikit yang meniti karir atau melanjutkan pendidikan di manca negara. Para alumni yang telah sukses dan kini mulai memberikan kontribusi baik menjadi donor KSE, membantu program pembinaan serta melakukan kegiatan sosial lainnya diluar KSE.

Since 1995 KSE has been providing scholarship and supports to more than **9,500 students from 18 State Universities**. KSE has been used as bridge by private companies and individuals to channeling their funds for scholarship candidates and the appropriate soft skills improvement programs. The total amount of scholarship awarded in 2014 reached **Rp. 75 billion**. KSE's alumni are spreading across the country, in fact many of them have career or going overseas for further studies. Successful alumni also make contributions, whether as donors or supporting development programs and carrying out other social activities outside KSE.

> 9.650

PENERIMA BEASISWA
Scholarship Recipients



18

PERGURUAN TINGGI NEGERI
State Universities

Rp. 75 Miliar

DONASI BEASISWA
Scholarship Donation



Milestones of KSE

KILAS BALIK KSE



1995

Agustus: Besiswa 84 mulai diberikan pada 3 mahasiswa dengan tunjangan hanya Rp100.000/bulan.

August: Scholarship from 84 started with 3 students and only Rp100,000/month allowance.



1996

Donatur bertambah menjadi 13 orang, mendanai 10 orang mahasiswa.

Donors increased to 13 individuals covering 10 students.

Mulai menyumbang buku-buku untuk perpustakaan FEUI.

Began donating books to FEUI Library.



1997

Donatur bertambah menjadi 20 orang, mendanai 12 mahasiswa.

Donors increased to 20 individuals supporting 12 students.



1998

Donatur bertambah menjadi 26 orang, mendanai 19 mahasiswa. Tunjangan bertambah menjadi Rp150.000/bulan.

Donors increased to 26 individuals supporting 19 students; allowance increased to Rp150,000/month.

Oktober: Yayasan Karya Salemba Empat secara resmi didirikan.

October: Yayasan Karya Salemba Empat Foundation formally established.

Awal Berdiri
The Age of the pioneers



1999

Memperluas pelayanan dengan menambah dana bantuan untuk penelitian dan skripsi.

Expanded services by providing support for research activities and thesis.



2000

Mahasiswa yang dibiayai bertambah menjadi 40 orang.

Scholarship recipients increased to 40.



2002

Tunjangan beasiswa bertambah menjadi Rp250.000/bulan.

Student allowance increased to Rp.250,000/mo.



2004

Bantuan untuk mahasiswa di luar UI mulai diadakan di Institut Pertanian Bogor (IPB).

Support for NON-UI students began at Bogor Institute of Agriculture



2005

Jumlah total mahasiswa yang dibiayai bertambah menjadi 140.

Total scholarship recipients increased to 140.

Kantor KSE pindah dari Duren Tiga ke Pejompongan

KSE office moved from Duren Tiga to Pejompongan.



2006

Laporan keuangan KSE tahun 2005 diaudit oleh akuntan publik.

KSE 2005 Financial Report audited by a public accountant.

Maret: Acara pertemuan tahunan pertama dihadiri oleh 22 donatur perusahaan dan individual.

March: The first annual gathering event of committed 22 corporates and individual donors.



2007

Maret: Acara pertemuan tahunan kedua mengumpulkan Rp1 miliar donasi dari 27 donatur perusahaan dan individual.

March: The second annual gathering event committed more than Rp 1 billion from 27 corporate and individual donors.

September: Kantor KSE pindah ke Kebayoran Baru.

September: KSE office moved to Kebayoran Baru.



2008

Februari: Mulai membantu 50 mahasiswa Institut Teknologi Sepuluh Nopember (ITS) Surabaya.

February: Began supporting 50 students from Institut Teknologi Sepuluh Nopember (ITS) Surabaya.

Total mahasiswa yang dibantu sejumlah 357 mahasiswa.

Total scholarship recipients to 357 students.

Maret: Pertemuan tahunan ketiga.

March: The third annual gathering event.

November: Edisi pertama Buletin Kerabat dirilis.

November: The first Edition Kerabat KSE Bulletin.



2009

Mulai membantu mahasiswa-mahasiswa Universitas Padjadjaran (Unpad) - Bandung, Universitas Andalas (Unand) - Padang, dan Universitas Gadjah Mada (UGM) - Yogyakarta.

Began supporting students from Padjadjaran University (UNPAD), Bandung; Andalas University (UNAND), Padang; and Gadjah Mada University (UGM), Yogyakarta.

Total mahasiswa yang dibantu sejumlah 640 mahasiswa.

Total scholarship recipients to 640 students.



2010

Mulai membantu mahasiswa-mahasiswa Institut Teknologi Bandung (ITB).

Began supporting students from Bandung Institute of Technology (ITB).

Total mahasiswa yang dibantu sejumlah 1014 orang.

Total support increased to 1014 students.



2011

Mulai membantu mahasiswa-mahasiswa di Universitas Sumatera Utara (USU) - Medan, Universitas Mulawarman - Samarinda, dan Universitas Sam Ratulangi - Manado.

Began supporting students from North Sumatera University (USU), Medan, Udayana University, Bali; Mulawarman University; and Sam Ratulangi University, Manado.

Total mahasiswa yang dibantu sejumlah 1700 orang.

Total support increased to 1700 students.



2012

Tunjangan beasiswa bertambah menjadi Rp 600.000/bulan.

Student allowance increased to Rp600,000/month.

Mulai membantu mahasiswa-mahasiswa Universitas Diponegoro, Semarang dan Universitas Nusa Cendana, Kupang.

Began supporting students from Diponegoro University (UNDIP), Semarang; and Nusa Cendana University, Kupang

Total mahasiswa yang dibantu sejumlah 1582 orang.

Total scholarship recipients to 1582 students.



2013

Total mahasiswa yang diberikan tunjangan beasiswa sebanyak 1.741 mahasiswa.

Total number of scholarship recipients were 1.741 students

Mulai Membantu Universitas Negeri Jakarta, dan Universitas Palangka Raya.

Began supporting students from State University of Jakarta and Palangkaraya University.

Program Teknologi untuk Indonesia mulai digulirkan.

Began launching Technology for Indonesia Program.



2014

Mulai membantu Universitas Riau, Universitas Brawijaya dan Universitas Tadulako

Began supporting students from Riau University, Brawijaya University and Tadulako University.

Total Perguruan Tinggi Negeri Mitra sebanyak 18

Total number of state universities was 18 partners.



Partners Universities

MITRA PERGURUAN TINGGI



2014 Donation Distribution



PENYALURAN DONASI 2014

Para peserta program beasiswa selain mendapatkan tunjangan beasiswa setiap bulannya juga diberikan program-program pembinaan yang ditujukan untuk menambah *softskill* dan wawasan dalam rangka lebih mempersiapkan intelektual dan mental mahasiswa untuk memberikan solusi terbaik bagi permasalahan bangsa.

In addition to getting scholarship allowances, the recipients are also given assistance programs to enhance their softskills and knowledge, to prepare intellectually and mentally in order to provide best solutions for the nation's problems.

Program-program pembinaan yang diberikan kepada para penerima beasiswa sangat beragam, tergantung pada bidang dan minat para mahasiswa, seperti: pelatihan yang bersifat motivasional maupun praktek, *training*/pelatihan persiapan memasuki dunia kerja bagi para mahasiswa ditahun terakhir, *training*/pelatihan wirausaha, *leadership camp*, dan lain-lain. Agar program pembinaan ini dapat berhasil sesuai dengan tujuan, maka kami mencoba menghadirkan narasumber dari pihak donatur, profesional, pengurus KSE dan para alumni.

Coaching programs given to the recipients are very diversified, depending on the students' needs and interests, such as: motivational training and practice, career coaching (especially for final-year students), entrepreneurship training, leadership camp and others. To make these coaching programs successful in accordance to the objectives, we present experts and sources from donors, professionals, KSE boards, and alumni of KSE scholarship recipients.

Pada tahun akademik 2014-2015, jumlah mahasiswa yang diberikan beasiswa sebanyak 1.647 (seribu enam ratus empat puluh tujuh) mahasiswa dengan tunjangan Rp.600.000,- (enam ratus ribu rupiah) per bulan per mahasiswa atau total Rp.7.200.000,- (tujuh juta dua ratus ribu rupiah) per tahun per mahasiswa yang berasal dari 18 Perguruan Tinggi Negeri Mitra.

In the academic year of 2014-2015, the number of scholarship recipients reached 1,647 (one thousand six hundred and forty-seven) students with allowance of IDR 600,000,- (six hundred thousand) per month per student or a total of IDR 7,200,000,- (seven million two hundred thousand) per student per year from 18 partner universities.



Berikut ini adalah grafik yang menunjukkan persentase penyaluran beasiswa KSE berdasarkan jenis beasiswa.

Below is the chart of KSE scholarship distribution by type of scholarship :

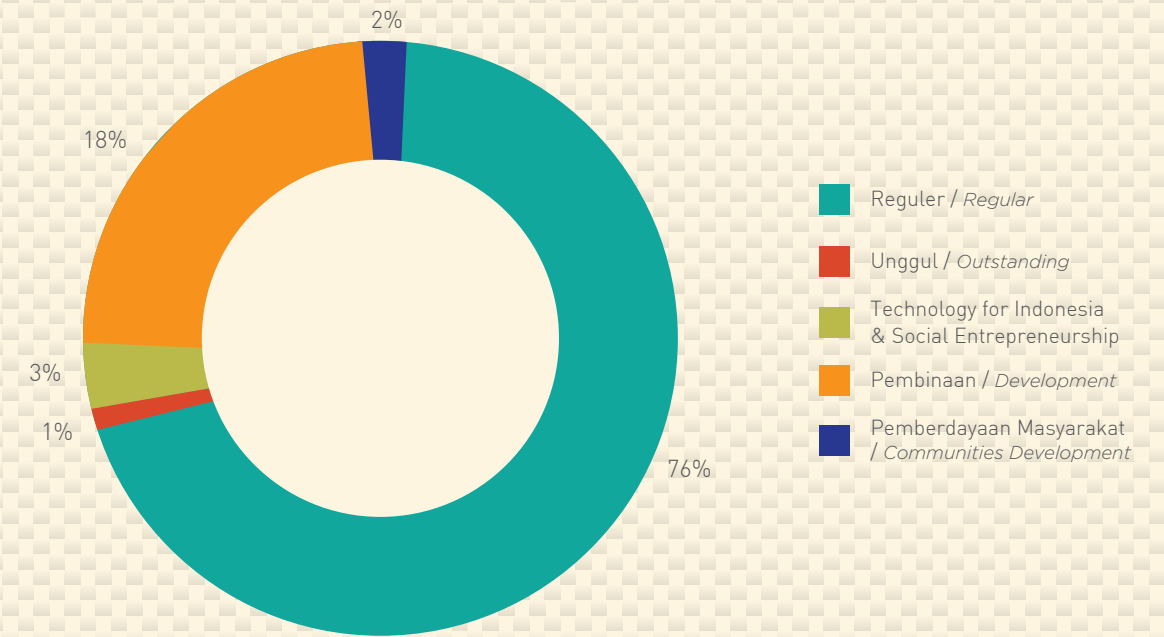

Sementara itu, perguruan tinggi yang memiliki jumlah mahasiswa penerima beasiswa KSE terbanyak adalah Institut Teknologi Sepuluh Nopember (ITS) dengan total 160 mahasiswa, diikuti oleh Universitas Indonesia (UI) dengan total 155 mahasiswa dan posisi ketiga oleh Institut Pertanian Bogor dan Institut Teknologi Bandung dengan total 154 mahasiswa.

Meanwhile, the university which has the most number of KSEs scholarship recipients was Sepuluh November Institute of Technology with a total of 160 students, followed by the University of Indonesia with 155 students, and in the third position was Bogor Institute of Agriculture, and Bandung Institute of Technology with total of 154 students.

Berikut ini adalah grafik yang menunjukkan penyaluran beasiswa KSE berdasarkan universitas tempat beasiswa tersebut disalurkan.

Below is a chart of KSE scholarship based on universities :

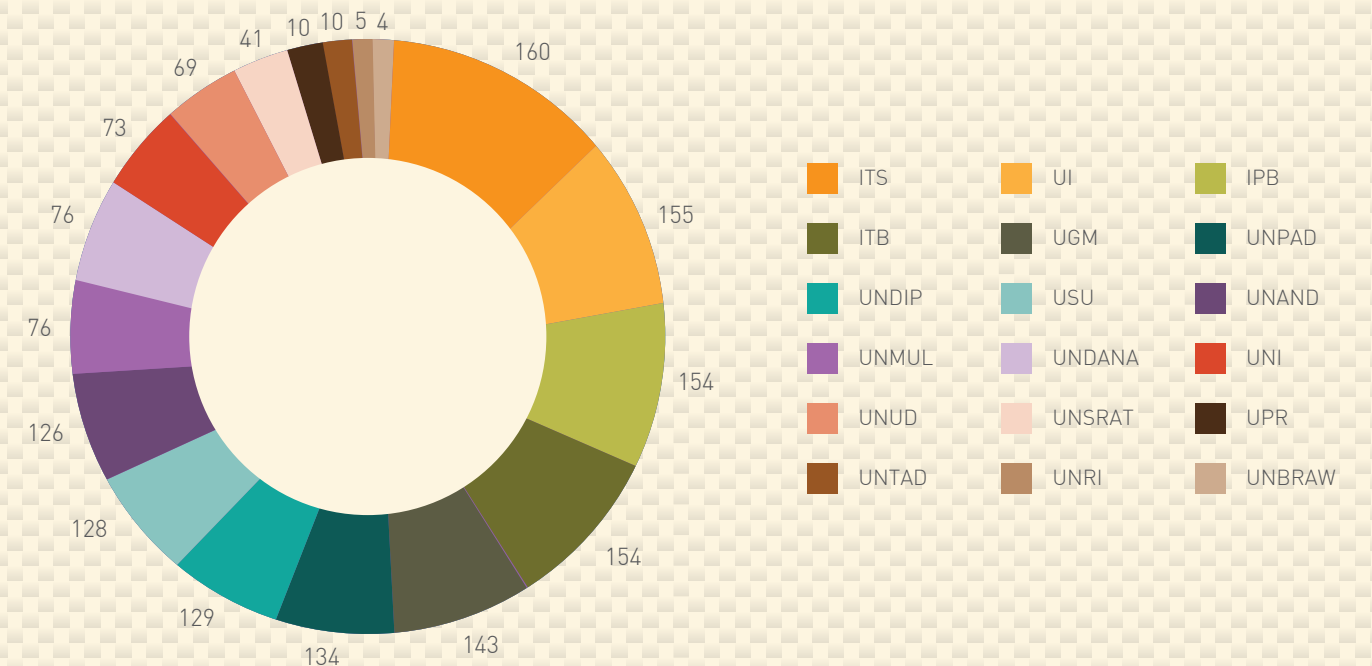

2014 Donation Distribution



PENYALURAN DONASI 2014

Corporate Partners :



and many individuals...

Untuk menunjang seluruh kegiatan program beasiswa sepanjang tahun 2014, KSE memerlukan sumber dana yang tidak sedikit. Sumber dana kami peroleh dari donasi para Donatur Korporasi, perseorangan, Alumni KSE dan Pengurus KSE.

Sementara itu, grafik berikut menunjukkan jumlah dan persentase donasi tiap donatur untuk program.

To support all activities of the scholarship programs for the year 2014, KSE required significant funds and the sources of fund came from the donations of corporate donors, individuals, alumni of KSE, and KSE Boards.

The graph below shows the number and percentage of donation from corporate donors for KSE scholarship programs :

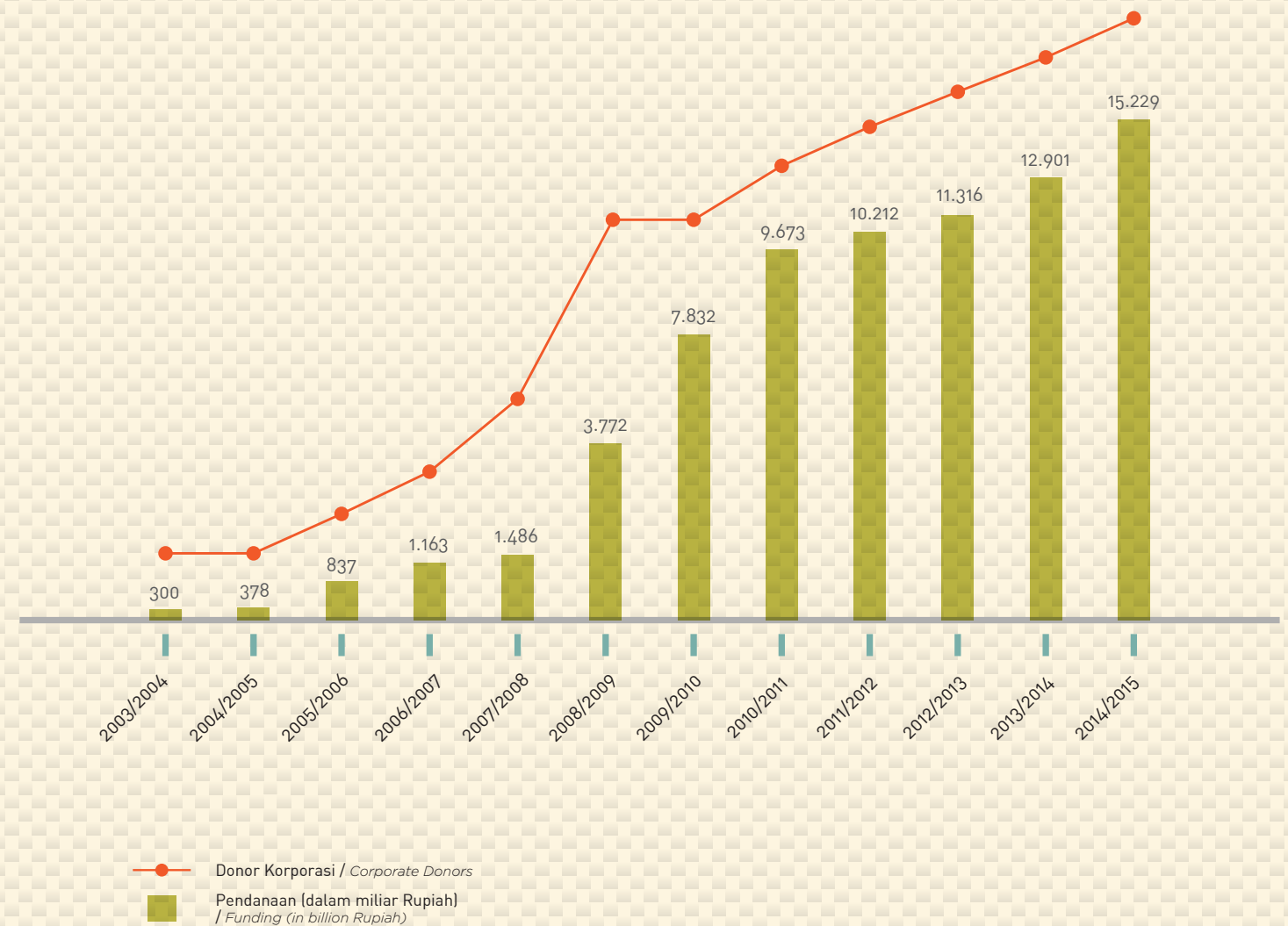

What They Say

APA KATA MEREKA



Prof. Dr. Werry Darta Taifur, SE., MA
Rektor Universitas Andalas
/ Rector of Andalas University

Universitas Andalas (UNAND) merasa beruntung karena sebahagian mahasiswanya telah mendapatkan beasiswa bergengsi dari Yayasan Karya Salemba Empat (KSE) semenjak tahun 2006. Selain mendapatkan beasiswa, mahasiswa tersebut memperoleh lagi beberapa tambahan keuntungan dari kegiatan pengembangan diri, nalar, dan keterampilan yang diadakan Yayasan KSE dan para donatur yang mungkin tidak mereka perkirakan sebelumnya. Selanjutnya para penerima sudah dapat bernaung dan memperluas jaringan melalui nama besar KSE bersama mahasiswa dari perguruan tinggi lainnya dan alumni penerima beasiswa KSE yang telah menduduki posisi penting di negara ini. Sungguh mereka telah mendapatkan keuntungan yang tidak dapat diraih oleh mahasiswa lainnya.

Atas nama Universitas Andalas, saya mengucapkan terima kasih kepada Yayasan KSE beserta para donatur yang terus memberikan kesempatan kepada mahasiswa saya untuk mendapatkan beasiswa yang sangat selektif tersebut. Tentu saya juga sangat berharap, mahasiswa UNAND dapat lebih banyak lagi menerima beasiswa dari Yayasan KSE.

Kepada mahasiswa UNAND yang telah menerima beasiswa dari Yayasan KSE agar selalu meningkatkan prestasi dan kualitas diri untuk menyongsong era Masyarakat Ekonomi Asean dan mempersiapkan diri untuk memanfaatkan bonus demografi dalam rangka menyambut Indonesia Emas. Bagi mahasiswa penerima beasiswa KSE tidak ada kata mundur, raih prestasi dan dedikasikan semua kelebihan yang diperoleh untuk membangun bangsa dan negara agar lebih bermartabat.

Andalas University feels fortunate because some of our students have received prestigious scholarships from Karya Salemba Empat Foundation since 2006. In addition to the scholarship, the students have also gained other advantages from the activities of self-development, improving logical thinking, and skills, which have been provided by Karya Salemba Empat Foundation and the donors, which they might have not expected before. These scholarship recipients are able to place themselves and expand the network through reputable KSE, with students from other universities and alumni of KSE scholarship recipients, who have had important positions in this country. Indeed, they have had the benefits, which could not be attained by other students.

On behalf of Andalas University, I would like to thank Karya Salemba Empat Foundation and the donors, for continuously giving the opportunities to my students to get the selective scholarship. I certainly hope that more students from Andalas University would receive more scholarships from Karya Salemba Empat Foundation.

To all students of Andalas University who have received the scholarships from KSE Foundation, please always improve your performance and quality to welcome Asean Economic Community, and prepare in utilizing the demographic bonus in order to welcome the Gold Indonesia. For students who have received scholarships from KSE Foundation, there is no stepping back, therefore achieve academic performance and dedicate all the advantages of what you have learned to build more dignified nation and country.



Prof. Dr. Ir. Muhammad Anis, M.Met.
Rektor Universitas Indonesia / Rector of University of Indonesia

Universitas Indonesia bangga menjadi salah satu mitra penerima manfaat dari Yayasan Karya Salemba Empat. Alhamdulillah puji syukur kehadirat Allah SWT, kami atas nama pimpinan Universitas Indonesia mengucapkan terima kasih kepada Yayasan Karya Salemba Empat atas kepercayaan yang telah diberikan kepada Universitas Indonesia atas pemberian bantuan beasiswa kepada mahasiswa Universitas Indonesia sejak tahun 1995 sampai dengan saat ini. Dua puluh tahun bukan merupakan waktu yang singkat dalam pelaksanaan jalinan kerja sama. Suka duka telah dilalui dalam kerja sama antara Yayasan Karya Salemba Empat dan Universitas Indonesia.

Dalam waktu dua dasawarsa kerja sama yang terjalin antara Yayasan Karya Salemba Empat dengan Universitas Indonesia semakin meningkat baik secara kuantitas maupun kualitas. Hal ini dapat dilihat dari jumlah penerima beasiswa Karya Salemba Empat dari Universitas Indonesia setiap tahunnya mengalami peningkatan. Selain itu diversifikasi jenis beasiswa yang diberikan juga semakin banyak. Sehingga beasiswa ini tidak hanya diberikan untuk mahasiswa yang membutuhkan bantuan finansial tetapi juga memberikan ruang apresiasi bagi mahasiswa kami yang memiliki prestasi akademik maupun non akademik.

Kami melihat Yayasan Karya Salemba Empat sebagai yayasan yang concern di bidang pendidikan dengan memiliki tujuan mencerdaskan kehidupan bangsa. Tujuan tersebut telah diimplementasikan oleh Yayasan Karya Salemba Empat pada kegiatan-kegiatan yang dilakukan untuk para penerima beasiswa dalam bentuk pelatihan-pelatihan peningkatan softskill. Hal inilah yang menjadi pembeda antara beasiswa Karya Salemba Empat dengan beasiswa lainnya. Tentu saja concern tersebut sinergis dengan semangat Yayasan Karya Salemba Empat sebagai mitra pemberi beasiswa yaitu *sharing, networking, dan developing*. Nilai-nilai tersebutlah yang *core values* pelatihan-pelatihan yang dilakukan bagi penerima beasiswa.

Di era pendidikan yang berbasis pada pembangunan karakter (*character building*) kegiatan-kegiatan peningkatan softskill sangat diperlukan. Universitas Indonesia sebagai lembaga penyelenggara pendidikan sangat ditekankan untuk dapat membangun kurikulum yang berbasis pada pembangunan karakter. Namun tentu saja, pembangunan karakter tidak dapat dilakukan dengan mudah di bangku kuliah. Diperlukan sinergi dengan lembaga lainnya untuk dapat menyukseskan pembangunan karakter tersebut. Oleh karena itu kami sangat mengapresiasi program beasiswa Karya Salemba Empat yang tidak hanya memberikan bantuan finansial kepada mahasiswa kami tetapi juga memberikan pelatihan-pelatihan yang dapat mengembangkan karakter mahasiswa.

Kami berharap semoga inovasi-inovasi dapat terus dilakukan oleh Yayasan Karya Salemba Empat dalam implementasi semangat dan tujuannya. Tentu saja hal ini sangat bermanfaat tidak hanya bermanfaat bagi Universitas Indonesia tetapi juga bagi bangsa dan negara. Semoga Yayasan Karya Salemba Empat semakin sukses dan berjaya di masa depan.

The University of Indonesia is proud to be one of the beneficiaries of Karya Salemba Empat Foundation. Thank God, praise God Almighty, we, on behalf of the University of Indonesia would like to thank Karya Salemba Empat Foundation for the trust that has been given to the University of Indonesia by providing scholarships for our students since 1995. Twenty years is not a short time for implementing this cooperation, Karya Salemba Empat Foundation and the University of Indonesia have been through ups and downs.

Within two decades, the cooperation between Karya Salemba Empat Foundation and the University of Indonesia has increased both in quantity and quality. This can be seen by an increasing number of KSE scholarship recipients at the University of Indonesia each year. Furthermore, there are more different types of scholarships that are given. Therefore, this scholarship is not only given to the students who need financial assistances, but also provides room to appreciate our students, who have academic and non-academic achievements.

We understand that Karya Salemba Empat Foundation is concerned about education, which is reflected in its goal to educate the nation. This goal has been implemented by Karya Salemba Empat Foundation on its activities which are carried out to enhance soft skills. This is why Karya Salemba Empat Scholarship is different from other scholarship. The concern of course is to synergize with the values of Karya Salemba Empat Foundation as its partners, which are sharing, networking and developing. These values are the core values of the training programs, which are conducted for the scholarship recipients.

In the era of education based on character building, soft skills enhancement activities are necessary. The University of Indonesia as an institution, supports education providers to be able to build curriculum based on the character building. However, building a character is a challenging job. It is indeed necessary to synergize with other organizations like Karya Salemba Empat Foundation to be able to succeed in the character development. Therefore, we highly appreciate the KSE's scholarship programs, which not only provide financial assistance to our students, but also training programs to develop the character of the students.

We hope that the innovations can be continuously carried out by Karya Salemba Empat Foundation in implementing its determinations and purposes. Of course the innovations will be very beneficial for both the University of Indonesia and our nation. We truly hope that Karya Salemba Empat Foundation can be more successful and prosper in the future.



What They Say

APA KATA MEREKA



Nancy Martasuta
Vice President - Corporate Communication Responsibility
PT Bank Negara Indonesia (PERSERO) Tbk.

Berbagai negara di dunia mengakui pentingnya pendidikan bagi pertumbuhan dan kemajuan bangsanya. Hal ini berarti tiap warga negara berhak memiliki kesempatan untuk memperoleh pendidikan yang layak. Perserikatan Bangsa-Bangsa secara serius dan konsisten menempatkan bidang pendidikan menjadi program prioritas yang berkelanjutan melalui UNESCO dan UNICEF. Indonesia sebagai anggota PBB juga turut mensukseskan dunia pendidikan melalui berbagai jenis program.

PT Bank Negara Indonesia (Persero) Tbk atau BNI sebagai BUMN yang bergerak di bidang perbankan, memiliki fungsi perpanjangan tangan pemerintah untuk mendukung pertumbuhan ekonomi nasional. BNI sebagai "agent of development" selalu berupaya untuk memberikan informasi serta edukasi keuangan kepada masyarakat. Sebagai wujud dari misi bisnis ke-4 BNI yaitu meningkatkan kepedulian dan tanggung jawab terhadap lingkungan dan komunitas, maka melalui Corporate Community Responsibility (CCR) memiliki fokus penyaluran bantuan pada bidang pendidikan. BNI bekerjasama dengan Yayasan Karya Salemba Empat sejak tahun 2011, telah membantu 236 mahasiswa yang kurang mampu namun memiliki prestasi tinggi yang berada di wilayah Indonesia bagian timur.

Akhirnya, kami mengucapkan terima kasih kepada Yayasan Karya Salemba Empat yang telah membantu kami dalam mewujudkan misi ke-4 BNI serta upaya meningkatkan kualitas pendidikan warga negara Indonesia dengan sikap tanggung jawab yang tinggi terhadap transparansi dan akuntabilitas. Selamat dan terus berkarya untuk Indonesia.

Every country in the world recognizes the importance of education for the growth and progress of the nation. This means that every citizen has the right to have an opportunity in obtaining a proper education. United Nations is serious and consistent in putting education into its sustainable priority programs, through UNESCO and UNICEF. Indonesia as a member of The United Nations is also participating in the success of education through various type of programs.

PT Bank Negara Indonesia (Persero) Tbk or BNI as a state owned enterprise, which engages in banking, has an extension function of the government to support the growth of the national economy. BNI as an "agent of development" always strives to provide financial information and education to the community. As a form of the fourth business mission of BNI, that is to increase awareness and responsibility towards the environment and community, BNI focuses on education aid distribution through the Corporate Community Responsibility (CCR). BNI, in cooperation with Karya Salemba Empat Foundation since 2011, has supported 236 students in eastern region of Indonesia, who are less fortunate in finance but have high achievements.

Finally, we would like to thank Yayasan Karya Salemba Empat Foundation, which has helped us to realize the 4th mission of BNI and for their efforts in improving education quality of Indonesian citizens with high responsibility attitude towards transparency and accountability. Congratulation and keep working for Indonesia.

Yayasan Karya Salemba Empat (KSE) mempunyai program beasiswa kepada mahasiswa yang cerdas dan memberikan dukungan kepada setiap mahasiswa membutuhkan untuk menjadikan insinyur-insinyur muda generasi mendatang.

KSE memberikan motivasi dan inspirasi kepada mahasiswa lain dan selalu membantu mahasiswa untuk mengatasi masalah keuangan dan menjadikan mahasiswa yang unggul disegala bidang, baik secara akademis dan kegiatan ekstra kurikuler.

Melalui Yayasan KSE, PT. Shimizu Bangun Cipta Kontraktor melalui program CSER (Corporate Social and Environment Responsibility) dan Shimizu Way Program memberikan program beasiswa untuk menutup biaya hidup kepada mahasiswa yang membutuhkan.

Kami berkeinginan untuk memperkenalkan PT. Shimizu Bangun Cipta Kontraktor kepada Universitas dan pihak Fakultas bahwa kami mempersilahkan kepada para sarjana untuk bergabung di perusahaan.

Kami sangat berterimakasih kepada Yayasan KSE atas segala dukungan yang menyalurkan beasiswa PT. Shimizu Bangun Cipta Kontraktor.

Kami berharap semoga Yayasan Karya Salemba Empat selalu sukses dimasa yang akan datang.

Karya Salemba Empat Foundation (KSE) presents a scholarship program to brilliant student and provides support to any student with need that will support young engineers for generations to come.

KSE brings motivations and inspirations to other students and has always helped students to overcome financial hardship and to excel in all fields, academics and extra-curricular activities.

Through KSE foundation, PT. Shimizu Bangun Cipta Kontraktor through CSER (Corporate Social and Environmental Responsibility) programs and Shimizu Way Program are to establish a student sponsorship program that cover the personal expenses of student who are qualified.

We also wish to introduce PT. Shimizu Bangun Cipta Kontraktor to the Universities and Faculty members that we are welcoming potential fresh-graduates to join our company.

We thank KSE Foundation for all supports as the facilitator in channelling scholarship of PT. Shimizu Bangun Cipta Kontraktor.

We wish KSE Foundations success, always, in the future endeavor.



Mr. Tetsuo Yamamura
Deputy Director International Division
PT. Shimizu Bangun Cipta Kontraktor



Koeshartanto
Vice President Corporate Human Resource
PT Agung Podomoro Land Tbk.



Education is the most powerful weapon for changing the world, demikian kata tokoh pergerakan dunia, Nelson Mandela. Sejalan dengan hal ini, PT Agung Podomoro Land,Tbk berupaya untuk terus menerus membuat dunia menjadi lebih baik melalui kiprahnya dalam membangun produk-produk yang berkualitas, memberikan kenyamanan, ramah lingkungan dan pemenuhan gaya hidup modern berupa pemukiman, pusat belanja/perdagangan, perkantoran, perhotelan, dan kawasan industri, didukung oleh karyawan yang berpendidikan, tangguh, agresif, inovatif dan pemimpin yang visionar.

PT. Agung Podomoro Land, Tbk berkomitmen penuh dalam peningkatan pendidikan di Indonesia, disamping dalam bentuk *in-house education program*, pendirian institusi pendidikan yakni Podomoro University, dan NJIS-Nort Jakarta Intercultural School adalah bentuk kiprah Group Perusahaan dalam menempatkan pentingnya pendidikan bagi kemajuan bangsa. Dan melalui Yayasan Agung Podomoro Land (YAPL), perusahaan mewujudkan kepedulian pada masyarakat dalam berbagai bidang CSR dengan kekhususan pada kesehatan dan olah raga, lingkungan hidup, sosial dan keagamaan serta pendidikan.

YAPL menjalin kerjasama dengan Yayasan Karya Salemba Empat sejak 2012 dalam mendukung kegiatan CSR pendidikan YAPL. Disamping mereka memiliki jaringan luas dan terpercaya, Yayasan Karya Salemba Empat selama ini diyakini memiliki metode seleksi yang baik dalam mendapatkan mahasiswa terbaik dari perguruan tinggi di Indonesia untuk menerima manfaat beasiswa, dan mewujudkannya menjadi insan yang berpendidikan dan berkepribadian baik, utamanya bagi mereka yang mengalami keterbatasan finansial.

Terima kasih disampaikan kepada Yayasan Karya Salemba Empat yang telah menjadi mitra dalam menjalankan visi YAPL yaitu "meningkatkan ekonomi dan kehidupan masyarakat agar menjadi lebih mandiri ". Bersama Yayasan Karya Salemba Empat, melalui pendidikan kita dapat menciptakan sarjana-sarjana pembangunan yang berpendidikan dan berkepribadian untuk bersama-sama membangun dunia yang lebih baik, karena pada akhirnya *"The aim of education is not knowledge, but action,"* menurut seorang filosof Inggris, *Herbert Spencer.*

Jaya terus mahasiswa Indonesia, maju bersama membangun negeri yg lebih baik.

"Education is the most powerful weapon, which you can use to change the world," as the world's movement leader, Nelson Mandela, had said. In line with this statement, PT Agung Podomoro Land, Tbk. continues to make the world as a better place through its actions in developing high quality products, providing comfort, creating eco-friendly products, and fulfilling the modern lifestyle such as housings, shopping centers, offices, hotels, and industrial complex, which are supported by employees which are well educated, strong, aggressive, innovative, and visionary leaders.

PT Agung Podomoro Land, Tbk. is fully committed to improve the education system in Indonesia. Besides an in-house education program, there are Podomoro University and NJIS-North Jakarta Intercultural School, which are the form of the Company's actions in emphasizing the importance of education for the nation's advancement. Through Agung Podomoro Land Foundation (YAPL), the Company is realizing public concerns in various CSR activities, especially in health and sports, environment, social, and religion, as well as education.

YAPL already has had an established relationship with Karya Salemba Empat Foundation since 2012 in supporting its CSR activity, YAPL education. Besides a wide and reliable network, Karya Salemba Empat Foundation is believed to have a good selection method in obtaining the best students from many universities in Indonesia to receive the benefit of the scholarship and forming them as educated individuals with good personality, especially the ones who have financial constraints.

We would like to say thank you to Karya Salemba Empat Foundation, which has become our partner in delivering its vision which is "to increase the economy and the community lives, so that they can be independent". Together with Karya Salemba Empat Foundation, the Company will be able to develop individuals, who are educated and having good personalities in order to develop a better world, because at the end of the day, "The aim of education is not only knowledge but action," according to an English Philosopher, Herbert Spencer.

Be victorious Indonesian students and keep moving forward to make the world a better place!

APA KATA MEREKA

What They Say

Saya lulusan elektro Institute Teknologi Sepuluh November (ITS) 2009 saat ini sedang bekerja sebagai engineer di salah satu perusahaan oil and gas engineering di Jakarta.

Sewaktu kuliah di ITS, saya menjadi salah satu penerima beasiswa dari Yayasan Karya Salemba Empat. Alhamdulillah, dengan beasiswa ini saya sangat terbantu, bukan cuma dalam keuangan saja, dalam hal lainnya, sehingga saya bisa lebih fokus ke kuliah. Beasiswa Karya Salemba Empat benar-benar luar biasa, berbeda dengan beasiswa lainnya yang cuma sekedar mendapatkan bantuan biaya kuliah dan biaya hidup, tapi lebih dari itu. Saya sangat senang bisa mendapatkan banyak pelatihan. Kebetulan saya terpilih menjadi peserta pelatihan *Indofood Leadership Camp (ILC) 1-3 BISMA Batch 5* dan *Young Entrepreneurship Spirit (YES Workshop)*, selain itu saya juga dapatkan banyak kenalan teman yang pintar dari berbagai kampus ternama di Indonesia.

Paguyuban KSE ITS memberi saya kehidupan baru, merasakan berbagi dengan orang-orang sekitar dekat sekretariat, berbagi keceriaan dalam belajar dengan adik-adik siswa untuk memperjuangkan pendidikannya.

Ucap syukur tidak lupa saya panjatkan kepada Tuhan Yang Esa atas segala nikmat-Nya dan saya juga ucapkan banyak terima kasih kepada Yayasan Karya Salemba Empat dan donatur-donaturannya yang sangat peduli terhadap pendidikan anak bangsa Indonesia jaya. tak lupa saya juga ucapkan kepada pihak-pihak yang telah memberi informasi beasiswa ini. Semoga Tuhan membalasnya dengan kebaikan.

I have had graduated from Sepuluh November Institute of Technology (ITS) majoring in electrical engineering in 2009 and am currently working as an engineer in one of the oil and gas engineering companies in Jakarta.

*As an undergraduate student at ITS, I became one of the KSE scholarship recipients. Thank God, this KSE scholarship has helped me greatly, not only financially, but in other areas, so that I could focus on my study. KSE scholarship is truly remarkable, it is different from any other scholarships, which only provide tuition assistance and living expenses, but more than that. I am very grateful to get the opportunity to have a lot of trainings. I happened to have been selected to participate on the *Indofood Leadership Camp 1-3 BISMA Batch 5* and the *Young Entrepreneurship Spirit (Yes Workshop)*, and in addition I have earned a lot of smart friends from various well known campuses in Indonesia.*

KSE ITS Community has given me a new life, sharing with people around the office, sharing cheerfulness with the juniors, who also fight for education.

I am really thankful and pray to Almighty God for His blessings and I would like to say thank you very much to Karya Salemba Empat Foundation and the donors, who care about education in Indonesia. I also would like to thank those who have provided me with the information about this scholarship, may God reward them with kindness.



Khaliquis Shabir
Alumni Penerima Beasiswa KSE



Rico Mayudi
Alumni Penerima Beasiswa KSE
An alumnus of KSE Scholarship Recipient

Kesan sebagai penerima beasiswa KSE di bidang Entrepreneur, KSE, dan MRUF telah menempa saya menjadi pribadi yang tangguh, mengarahkan dan membimbing saya bagaimana menjadi seorang *entrepreneur* yang baik melalui pelatihan *softskill*, *sharing* dan *networking* yang diberikan. Oleh karena itu, saya bisa berkembang menjadi *entrepreneur* muda Indonesia

Besar harapan saya program-program yang ada di KSE ini terus di lakukan sambil meningkatkan kualitas dan kuantitasnya. Tidak hanya memberi bantuan berupa materi kepada penerima beasiswa tetapi sekaligus membentuk mental dan karakter penerima menjadi lebih baik, tidak hanya cerdas tapi juga berakhlak.

Saya yakin sebagian besar pemimpin-pemimpin besar Indonesia di masa depan akan lahir dari penerima beasiswa ini. Oleh karena itu, dengan mempersiapkannya sedini mungkin pemimpin-pemimpin masa depan ini oleh KSE, mudah-mudahan Indonesia jadi lebih baik.

My impression as an entrepreneur scholarship recipient, KSE, and MRUF have made me becoming an individual with strong personality, directing and guiding me on how to become a good entrepreneur, through softskill, sharing, and networking trainings, given to us. Therefore, I could develop myself to become a young Indonesian entrepreneur.

I have a big hope that these KSE programs to continue, while improving the quality and quantity, not only providing financial assistance, but also improving the mentality and characters of the recipients, to become not smarter, but also have good characters.

I am convinced that most of future great leaders of Indonesia will come from these scholarship recipients. Therefore, by preparing future leaders as early as possible by KSE, we hope for better Indonesia.



M. Kamal Wisyaldin
Teknik Mesin 2011 - Mahasiswa Institut Teknologi Bandung
Mechanical Engineering 2011 - Student of Institute of Technology Bandung

Karya Salemba Empat merupakan lembaga pemberi beasiswa terbaik di kampus, yang tidak hanya memberikan bantuan dana saja, namun juga memberikan pengalaman yang luar biasa melalui program-program pengembangan diri. Mulai dari program pelatihan kepemimpinan (*Leadership Camp*) yang sangat bermanfaat untuk bekal kita (mahasiswa sebagai calon pemimpin bangsa), hingga program perlombaan dalam bidang Teknologi (*Technology for Indonesia*) dan *Socio-Entrepreneur* yang bermanfaat untuk memacu diri dalam menciptakan gagasan dan karya nyata bagi masyarakat Indonesia.

KSE juga mewadahi para penerimanya (lebih dari 15 universitas di Indonesia) untuk saling kenal dan bersilaturahmi, sehingga kita (para penerima) dapat merasakan manfaat "*networking*" yang luas. Selain itu, kita (para penerima) juga bisa saling berbagi pengalaman (*sharing*) mengenai kehidupannya di kampus maupun di daerahnya masing-masing sehingga kita dapat tahu dan mengenal Indonesia lebih dekat. Dengan semangat "*Sharing, Networking, Developing*" yang dijunjung inilah, KSE menjadi lembaga pemberi beasiswa terbaik yg pernah ada di Indonesia, bagi penerimanya maupun masyarakat Indonesia.

Karya Salemba Empat is the best scholarship organization on campus, which provides not only financial supports, but also exceptional experiences through self development programs. It starts with leadership training program (Leadership Camp), which is very helpful for us (students as the future leaders), to the competition program for technology (Technology for Indonesia) and the social entrepreneurship program, which are very useful to encourage us in creating ideas and have real works for the people of Indonesia.

KSE also facilitates the recipients (more than 15 universities in Indonesia) to get to know each other and create friendships, therefore we would feel the benefits of broad "networking". Moreover, we can also share our experiences about our campuses and hometowns, so that we can understand and learn about Indonesia better. With the determination for sharing, networking and developing, KSE has become the best scholarship organization which has ever been existed in Indonesia, both for the recipients and communities in Indonesia.

What They Say

APA KATA MEREKA

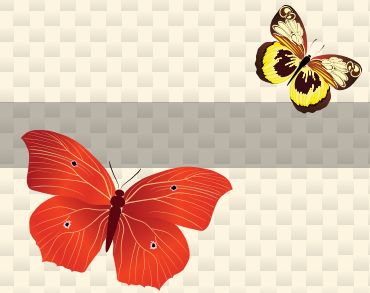

Suatu kehormatan bagi saya menjadi salah satu penerima beasiswa ini, tergabung dengan calon-calon pemimpin hebat se-Nusantara.

KSE banyak sekali membantu saya dalam hal keuangan maupun pengembangan karakter dan pribadi saya. Masih teringat jelas di pikiran saya, ketika saya diberikan kesempatan untuk bergabung di salah satu program dari KSE yaitu *G2A Leadership Camp* di Akademi Militer Magelang. Saat itu saya seperti dihujani ilmu-ilmu yang sangat bermanfaat dari pembicara yang keren dan super banget.

Di sana kami diajarkan tentang persiapan untuk menjadi seorang pemimpin hebat sampai tantangan generasi muda dalam membangun Indonesia. Bukan dari segi pendidikan saja, disana juga mental dan fisik saya ditempa, kepedulian saya akan sekitar saya diasah saat itu dan kedisiplinan saya akan waktu. "*I do not want to be the best, I want to be a better version of me*" slogan yang saya dapat dari Pak Joseph Bataona dan akan selalu saya terapkan untuk mencapai semua impian saya.

G2A Leadership Camp hanya satu dari sekian banyak program keren KSE. Masih banyak lagi program KSE yang super keren dan pastinya sangat bermanfaat, mulai dari program kepemimpinan, *coaching*/tatap muka, program komunitas mahasiswa, dan program komunitas alumni.

Terima kasih banyak buat KSE dan semua orang-orang luar biasa yang terlibat didalamnya. Terima kasih sudah menjadi penolong dan pembimbing saya. Bahkan kata terima kasih tidak cukup untuk mewakili rasa berterima kasih saya atas semua ini.

It is an honor for me to be one of the recipients of this scholarship, incorporated with great leader candidates throughout the nation.

KSE has supported me a lot financially and in my personal character development. I still remember clearly in my mind when I was given the opportunity to join one of KSE programs, which was G2A Leadership Camp at the Magelang Military Academy. At that time, I felt like being showered with very useful knowledge from great speakers.

We were taught about the preparation to become great leaders and to face challenges of the young generation in building Indonesia. Not only on education alone, but we were mentally and physically trained, to bring awareness and discipline with time. The quotation from Mr. Joseph Bataona, "I do not want to be the best, I want to a better version of me," will always inspire me to reach all of my dreams.

G2A Leadership camp is only one of many KSE great programs. There are many more excellent KSE programs and they are certainly useful, from the leadership program, coaching, gathering, the student community programs, and the alumni community programs.

Thank you very much to KSE and all incredible people, who involve in it. Thank you for being my mentor and guide, even saying thank you is not enough to represent my gratitude for all this.



Sangap Pinem
Teknik Pertambangan - Mahasiswa Universitas Palangkaraya
Mining Engineering - a student of Palangkaraya University

What They Say

APA KATA MEREKA



Anggi Setiawan

Mahasiswa Fakultas Ilmu Sosial dan Politik, Universitas Tadulako, Palu
A student of Social and Political Studies, Universitas Tadulako, Palu

Alhamdulillah adalah kata yang paling pas untuk menggambarkan kesan yang saya alami. Karena berkah dan rahmatNya saya bisa mendapatkan beasiswa dari Karya Salemba Empat. Saya sangat bersyukur karena telah mendapat kesempatan untuk menjadi beswan dari KSE ini. Dan juga saya sangat senang bergabung bersama keluarga besar KSE yang ada di seluruh Nusantara.

Tidak lupa saya ucapkan banyak terima kasih kepada donatur dan pengurus Yayasan Karya Salemba Empat yang telah memberi kesempatan kepada saya dengan memberikan bantuan beasiswa untuk menempuh pendidikan di Universitas Tadulako sehingga bisa mengurangi beban orang tua saya.

Menurut saya Yayasan Karya Salemba Empat tidak hanya sekedar memberi bantuan kepada mahasiswa yang membutuhkan, tetapi bagi saya Yayasan Karya Salemba Empat adalah Yayasan yang dapat mempersatukan seluruh mahasiswa di seluruh nusantara dengan berbagai kegiatan yang sangat bermanfaat untuk masa depan seluruh anak bangsa, sehingga dapat memberikan kontribusi kepada bangsa dan negara. Karya Salemba Empat juga dapat menciptakan bibit-bibit unggul menghasilkan pemimpin yang berkualitas di masa depan.

Harapan saya semoga ke depan Yayasan Karya Salemba Empat terus menjadi lebih maju dan lebih baik. Semoga juga keluarga Yayasan Karya Salemba Empat terus bertambah tiap tahunnya yang khususnya di Universitas Tadulako agar nantinya ada penerus pengurus di paguyuban KSE UNTAD dan terus memegang teguh *Sharing, Networking, and Developing*.

Thank God is the most suitable word to describe the impression that I have experienced. Because of His Blessing and Grace, I was able to get a scholarship from Karya Salemba Empat Foundation. I am very grateful having the opportunity to be a scholarship recipient from KSE. Also, I am very pleased to join with the KSE family through out the nation.

I would like to say thank you so much to the donors and the Boards of Karya Salemba Empat Foundation, which have given me the opportunity by providing the scholarship at the University of Tadulako, reducing the financial burden of my parents.

In my opinion, Karya Salemba Empat Foundation not only provides financial assistance to students who need, but for me Karya Salemba Empat Foundation is a foundation that could unite students across Indonesia with variety of activities that are beneficial for the future of the nation, to contribute more to the country. Karya Salemba Empat also create good talents for high quality leaders in the future.

I hope Karya Salemba Empat foundation continue to succeed and improve. The family of Karya Salemba Empat may continue to grow every year, especially for University of Tadulako, so that KSE UNTAD Association could be sustained and determine to hold sharing, networking and developing visions.



Saya merasa terharu ketika menilik ke belakang tentang perjalanan saya sebelum dan sesudah bergabung dengan KSE. Dua hal yang sangat berbeda, saya adalah mahasiswi yang awalnya belum mengetahui secara pasti sebenarnya untuk apa saya berada di sini, jika saya hanya kuliah sekedarnya dan sibuk berorganisasi.

Sepertinya Tuhan mendengar doa saya, Alhamdulillah pada semester ke-3 saya diberi amanah untuk bergabung dengan Yayasan Karya Salemba Empat. Bisa dibilang disinilah awal saya melek menjadi mahasiswa. Di sini juga saya menemukan atmosfir baru yang selalu bersemangat untuk terus bergerak maju dan saling bahu-membahu untuk mencapai tujuan bersama.

Alhamdulillah saya juga berkesempatan untuk mengikuti salah satu pelatihan kepemimpinan, yaitu *Mandiri Leadership Camp (MLC)*. Dalam pelatihan ini, KSE telah memberi wadah bagi saya untuk bisa menjalin persahabatan yang lebih luas, saling berbagi pengalaman, dan menjadi koreksi tentang pencapaian diri.

Ya, saya bukanlah mahasiswa yang dibilang *we-o-we* di bidang akademik. "Saya tidak akan makan coklat sebelum IP saya 4." Itulah ikrar yang saya utarakan di depan teman-teman disalah satu materi saat MLC. Coklat batang adalah makanan favorit saya. Alhasil, ketika saya malas belajar saya selalu ingat coklat. Bahkan ketika saya berada di toko dan melihat coklat, saya selalu ingat IP 4.

Selain semangat dari orang tua, akhirnya coklat juga menjadi penyemangat tersendiri bagi saya. KSE sangat banyak membantu saya untuk selalu memperbaiki diri dan selalu semangat untuk meraih impian. Terimakasih KSE. Semoga KSE tetap jaya dan tetap menjadi inspirasi bagi kita semua. Salam sukses!

I am always touched when I look back on my journey before and after joining KSE. There are two different things. I was a student who initially did not know exactly why I was here, I only did modest study and was busy in the student organization.

It seems God has heard my prayer, and thank God that in the 3rd semester, I was granted a mandate to join Karya Salemba Empat Foundation. I could say this was the beginning of being a true student. Here, I have also found a new atmosphere, which has determination to always move forward and go hand in hand to reach our goals.

Thank God that I had the opportunity to attend one of leadership trainings, namely Mandiri Leadership Camp (MLC), which was the first leadership training that I followed on the national scale. In this training, KSE had given me a place to be able to establish a broader friendship, to share experiences, and to make necessary changes for self achievement.

Yes, I am not a student that we-o-we in the academic part. "I will not eat chocolate before my GPA reaches 4." That is my vow in front of friends during one of the sessions in MLC. Chocolate bar is my favorite food. Consequently, when I am lazy to study, I always remember chocolate. Even I am in a store and see chocolate, I always remember the GPA 4.

Apart from the support from my parents, chocolate also encourages me too. KSE is always helping me to improve myself and always be determined to reach my dreams. Thank you KSE. I wish KSE to remain victorious and inspirational to all of us. Best regards and success!



Wulan Fatimah Rohmah

Fakultas Biologi - Mahasiswa Universitas Gadjah Mada
Biology Department - A student of Gadjah Mada University

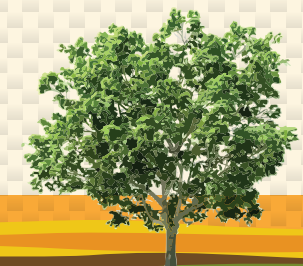

Events Highlights in 2014

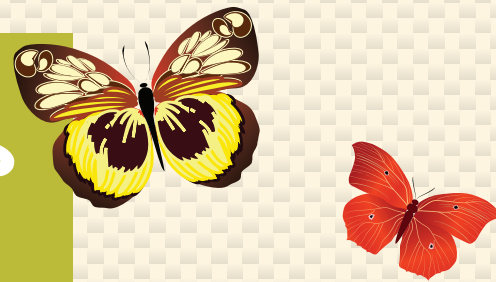

PERISTIWA-PERISTIWA PENTING DI TAHUN 2014

**BERSAMA-SAMA MENYATUKAN HATI UNTUK TURUT ANDIL MEMFASILITASI DAN MENGANTARKAN MAHASISWA SEBAGAI GENERASI PENERUS BANGSA
TOGETHER WE UNITE OUR HEARTS TO TAKE PART IN FACILITATING AND ACCOMPANYING STUDENTS AS THE NATION'S FUTURE GENERATIONS.**

Pada masa kini tugas mahasiswa tidak hanya belajar saja, tetapi dituntut juga untuk memberikan kontribusi terhadap bangsa dan negaranya. Oleh karena itu perlu diperjelas lagi perihal peran, fungsi, dan posisi mahasiswa untuk menentukan arah perjuangan dan kontribusi yang nantinya dapat disumbangkan untuk kemajuan bangsa dan negara.

Mahasiswa sebagai insan akademisi dituntut untuk memiliki kepekaan dan kritis terhadap masalah-masalah yang terjadi di sekitarnya. Dengan ilmu yang dimiliki diharapkan dapat memahami masalah-masalah yang terjadi dan menemukan solusi-solusi yang tepat untuk memecahkannya sehingga tuntutan untuk terus mengembangkan diri adalah mutlak.

Menyadari posisi, peran dan fungsi mahasiswa sebagai generasi penerus bangsa yang sangat strategis, Yayasan Karya Salemba Empat (KSE) bersama-sama dengan beberapa Donatur, sejak 8 tahun yang lalu mencoba membuat program-program yang dirasakan dapat memberikan andil untuk membentuk mahasiswa yang nanti diharapkan menjadi calon-calon pemimpin yang memiliki integritas serta berkarakter dan berwawasan kebangsaan.

Sepanjang tahun 2014, dengan mendapat dukungan penuh dari beberapa donatur, KSE mengadakan beberapa pembekalan kepada para penerima beasiswa, antara lain:

The role of students is not only studying, but they are also required to contribute to the nation and the country. Consequently, it is necessary to clarify their roles, functions, and positions in order to determine the direction of their efforts and contributions, to support the advancement of the nation and the country.

As academics, students are required to be sensitive and critical to every problem that happens in their surrounding areas. With their knowledge, the students are expected to understand the issues and find the right solutions to solve them, therefore the requirement to self-develop is a must.

Realizing the importance of the student's positions, roles and functions as the nation's future generations, Karya Salemba Empat Foundation (KSE) together with some donors have created, since 8 years ago, some programs that could form students to become the nation's future leaders with integrity, character, and nationalism.

During the year 2014, KSE held several training programs with full supports from some donors for the scholarship recipients, which included:



Gathering Tatap Muka

Kegiatan ini bertujuan untuk mempererat hubungan antara penerima beasiswa, para Donatur, Civitas Akademika, dan Yayasan Karya Salemba Empat. Kegiatan Tatap Muka diadakan secara rutin di masing-masing kampus Perguruan Tinggi Mitra.

Dengan adanya kegiatan ini diharapkan para penerima beasiswa dapat mengetahui siapa saja para Donatur yang telah memberikan beasiswa selama ini. Harapan lain dengan adanya Tatap Muka dapat membentuk ikatan emosional antara penerima beasiswa dengan para donatur.

Tujuan lain kegiatan Tatap Muka, adalah untuk meningkatkan *soft skills* / wawasan mahasiswa mengenai:

1. Pentingnya menanamkan jiwa kepemimpinan dan wawasan kebangsaan dalam diri penerima beasiswa.
2. Pentingnya untuk terus memupuk semangat *sharing, networking* dan *developing* dalam menghadapi persaingan global.
3. Menggalang kebersamaan, keakraban dan kekompakan antar sesama mahasiswa penerima beasiswa.



4 JUNI 2014

Kegiatan Tatap Muka mahasiswa penerima beasiswa bersama PT. Shimizu Bangun Cipta Kontraktor ini, bertempat di Kantor PT. Shimizu Bangun Cipta Kontraktor, Jalan HR Rasuna Said, Jakarta. Para mahasiswa penerima beasiswa yang berasal dari Universitas Indonesia dan Institut Teknologi Bandung ditemani Pengurus KSE, berkesempatan menimba ilmu khususnya ilmu teknik sipil dan bangunan dari Mr. Tetsuo Yamamura dan Ono Kansuke.

This activity is intended to strengthen the relationship among the scholarship recipients, the donors, academicians, and Karya Salemba Empat Foundation. This gathering is held regularly at each partner university.

By conducting this kind of activity, the scholarship recipients are expected to know their donors, who have supported them. This gathering activity is also expected to form an emotional bond among the scholarship recipients and their donors.

Other purposes of this gathering activity are to improve the soft skills of the recipients covering the following areas:

1. *The importance of embedding the spirit of leadership and nationalism of the recipients.*
2. *The importance of continuous sharing, networking, and developing in facing the global competition.*
3. *Raising togetherness, friendships, and solidarity among scholarship recipients.*



4 JUNE 2014

The gathering of the scholarship recipients with PT Shimizu Bangun Cipta Kontraktor, at the office of PT Shimizu Bangun Cipta Kontraktor's office, at Jalan HR. Rasuna Said, Jakarta. The scholarship recipients were from University of Indonesia and Bandung Institute of Technology, accompanied by some KSE management members, had the opportunity to gain knowledge during this occasion, especially in the civil engineering and construction areas from Mr. Tetsuo Yamamura and Mr. Ono Kansuke.

Events Highlights in 2014

PERISTIWA-PERISTIWA PENTING DI TAHUN 2014



7 JUNI 2014

Tatap Muka mahasiswa penerima beasiswa Universitas Andalas di Padang, Sumatra Barat, bersama PT. Elang Mahkota Teknologi Tbk dan PT. Surya Citra Televisi Tbk dengan tema "Peran Mahasiswa untuk Bersama-sama Mencerdaskan Kehidupan Bangsa Bersama SCTV" ini dihadiri oleh Hardijanto Saroso, Corporate Secretary SCTV; Prof. Dr. Herri SE, MBA, Wakil Rektor II; 20 alumni penerima beasiswa sedangkan dari KSE antara lain Tatan A Taufik, Ketua; Arief Wana, Wakil Ketua; Ami Tantri, Bendahara; dan Ella Nusantoro, Donor Relation; dan juga dihadiri 104 mahasiswa Universitas Andalas dan Universitas Sumatera Utara.



7 JUNE 2014

KSE held a gathering of the scholarship recipients from Andalas University in Padang, West Sumatra. The theme was "The Role of Students in Educating the Nation Together With SCTV". This event was attended by Hardijanto Saroso, the Corporate Secretary of SCTV; Prof. Dr. Herri SE, MBA, Vice Rector II; 20 alumni of the scholarship recipients; and from KSE there were Tatan A Taufik, Chairman; Arief Wana, Vice Chairman; Ami Tantri, Treasurer; and Ella Nusantoro, Donor Relation; and also there were 104 students from Andalas University and Sumatera Utara University.



17 JUNI 2014

Bertempat di Gedung Rektorat Lantai 4 Universitas Mulawarman (UNMUL), Kalimantan Timur, diadakan Tatap Muka penerima beasiswa UNMUL bertemakan "Dengan Semangat Sharing, Networking, dan Developing Kita Capai Prestasi Terbaik". Hadir pada kegiatan tersebut, mewakili PT. Bank Negara Indonesia (Persero) Tbk adalah manajemen Bank BNI Kantor Cabang Utama Samarinda antara lain S. Teddy Purwoko, Anita Indrayani, Arief dan Ratifah; mewakili Universitas Mulawarman adalah Prof. Dr. Ir. Helminuddin, M.M, Pembantu Rektor III sedangkan KSE diwakili oleh Tatan A Taufik, Ketua, serta dihadiri oleh seluruh mahasiswa penerima beasiswa Universitas Mulawarman.



17 JUNE 2014

KSE held a gathering with the scholarship recipients from Mulawarman University (UNMUL), East Kalimantan, in their campus located at the 4th floor of the rectorate building. The theme of the gathering was "With the Determination of Sharing, Networking, and Developing, We Can Achieve Our Best Performances." This event was attended by some representatives of PT Bank Negara Indonesia (Persero) Tbk, S. Teddy Purwoko, Anita Indrayani, Arief and Ratifah from BNI's main branch in Samarinda; the vice rector III of Mulawarman University, Prof. Dr. Ir. Helminuddin, M.M; the Chairman of Karya Salemba Empat Foundation, Tatan A, Taufik and all scholarship recipients from Mulawarman University.



21 JULI 2014

Bertempat di Graha XL, Jakarta, Kegiatan Tatap Muka mahasiswa penerima beasiswa PT. XL Axiata Tbk dengan tema "Berbagi Ilmu bersama Penerima Beasiswa XL di Bulan Penuh Hikmah", para penerima beasiswa XL dan alumni penerima beasiswa XL berkumpul bersama untuk melaksanakan buka puasa bersama. Berkenan pada kesempatan tersebut Hasnul Suhaimi, CEO PT. XL Axiata Tbk, memberikan pencerahan kepada para mahasiswa.

21 JULY 2014

Located at Graha XL, Jakarta, KSE held a gathering for the scholarship recipients of PT XL AXIATA Tbk. The theme was "Sharing Knowledge with XL's Scholarship Recipients During This Holy Month". At this event, the XL's scholarship recipients and alumni, gathered together for break fasting. Hasnul Suhaimi, CEO of PT XL AXIATA Tbk, made an enlightening speech to the students in this event.



11 OKTOBER 2014

Sebanyak 200 mahasiswa berkumpul di Fakultas Ekonomi, Universitas Indonesia (UI), Jakarta, untuk mengikuti kegiatan Tatap Muka mahasiswa penerima beasiswa bersama PT. Arwana Citra Mulia Tbk, PT. Trikonsel Oke Tbk., dan Give 2 Asia dengan tema "Mewujudkan Sharing, Networking dan Developing sebagai bekal masa depan dalam dunia industri". Mahasiswa tersebut berasal dari UI, UNPAD, UNJ, UNUD, IPB dan ITB.



11 OCTOBER 2014

Around 200 scholarship recipients gathered at the Economic Faculty of University of Indonesia, in Jakarta, with PT Arwana Citra Mulia Tbk, PT Trikonsel Oke Tbk and Give 2 Asia, with the theme of "To Materialize Sharing, Networking and Developing for the Future of the Industrial World." These students were from UI, UNPAD, UNJ, UNUD, IPB and ITB.

Hadir pada kegiatan tersebut; mewakili Give 2 Asia adalah Anna Juliastuti; PT. Arwana Citra Mulia Tbk adalah Hadi Purnama Widjaja, Chief Human Resources Officer, dan Felix Hibono; Timotius Oyong, Direktur Human Resources Development of PT. Trikonsel Oke Tbk; Rosmalita, Staff Universitas Indonesia; mewakili KSE antara lain Ella Nusantoro, Donor Relations; Satriadi Indarmawan, Ketua Dewan Pengawas; Debby Handojo, Bendahara; Christian P. Somali, Donor Relations; dan para Alumni penerima beasiswa.

This event was attended by Anna Juliastuti as the representative of Give 2 Asia; Purnama Hadi Widjaja, Chief Human Resources Officer and Felix Hibono, VP Of Corporate Affair, of PT Arwana Citra Mulia Tbk; Timotius Ong, Director of Human Resources Development of PT Trikonsel Oke Tbk; Rosmalita, a staff from the University of Indonesia; Ella Nusantoro, KSE Donor Relation; Satriadi Indarmawan, the Chairman of KSE Supervisory Board; Debby Handojo, Treasurer; Christian P.Somali, KSE Donor Relation; and some Alumni of KSE's scholarship recipients.



Events Highlights in 2014

PERISTIWA-PERISTIWA PENTING DI TAHUN 2014



17 OKTOBER 2014

Kegiatan Tatap Muka mahasiswa penerima beasiswa Universitas Gadjah Mada (UGM) bersama PT. Bank Internasional Indonesia Tbk (BII) dengan tema "Financial Service vs. Oil and Gas Industry" ini, bertempat di Auditorium Fakultas Teknik, UGM, di Yogyakarta. Para mahasiswa penerima beasiswa dari UGM berkesempatan untuk bertatap muka dengan PT. Bank Internasional Indonesia Tbk. serta sekaligus mendapatkan wawasan ilmu dari Tan Sri Dato' Megat Zaharuddin bin Megat Mohd. Nor, the President Commissioner of BII and the Chairman of Maybank Group.

17 OCTOBER 2014

A gathering between the scholarship recipients from Gajah Mada University (UGM) and PT. Bank Internasional Indonesia Tbk (BII) with the theme of "Financial Services vs Oil and Gas Industry", took place at the Auditorium of the Engineering Department of Gajah Mada University, in Yogyakarta. The students had the opportunity to meet up with PT. Bank Internasional Indonesia Tbk as well as gaining knowledge from Tan Sri Dato ' Megat Zaharuddin bin Megat Mohd. Nor, the President Commissioner of BII and the Chairman of Maybank Group



29 NOPEMBER 2014

Tatap Muka penerima beasiswa Universitas Nusa Cendana (UNDANA) bersama PT. Bank Negara Indonesia (Persero) Tbk (BNI) dengan tema "Sharing, Networking, dan Developing untuk Meningkatkan Prestasi Mahasiswa" bertempat di Sekolah Alam Nakamese, Nusa Tenggara Timur. Sebanyak 100 mahasiswa penerima beasiswa asal UNDANA bertatap muka dengan perwakilan Donatur yang selama ini membantu mereka, yaitu BNI Tbk. Hadir pada kegiatan tersebut antara lain; mewakili BNI; Anak Agung Gede Putra

29 NOVEMBER 2014

The gathering between the scholarship recipients from Nusa Cendana University (UNDANA) and PT. Bank Negara Indonesia (Persero) Tbk had a theme of "Sharing, Networking and Developing to Improve the Students' Performance", was held at Sekolah Alam Nakamese, East Nusa Tenggara. A total of 100 students met with the representatives of their donor, who had been supporting them, namely PT. Bank Negara Indonesia (Pesero) Tbk. This event was attended by Anak Agung Gede, representing BNI.



Leadership Training Pelatihan Kepemimpinan



Program ini bertujuan untuk membangun jiwa kepemimpinan mahasiswa. Mahasiswa terpilih akan mengikuti pelatihan kepemimpinan yang berkesinambungan. Dengan metode yang menitikberatkan pada kedisiplinan, kreativitas, percaya diri, keahlian komunikasi, dan wawasan kebangsaan, diharapkan dapat membentuk pemimpin-pemimpin yang memiliki integritas.

This program has the goal to develop leadership skills of the students. The selected students will go through a continuous leadership training program. With the method of emphasizing on the discipline, creativity, self confidence, communication skills, and nationalism, this program is expected to form future leaders with integrity.

Berikut adalah program pelatihan kepemimpinan yang dilaksanakan sepanjang tahun 2014, antara lain :

There where the leadership training programs which were conducted during the year 2014 :



7-15 FEBRUARI 2014

Tahapan awal program pembinaan dari penerima Beasiswa Indofood Sukses Makmur "BISMA" yakni Indofood Leadership Camp I-II BISMA Batch 6 diikuti sebanyak 150 mahasiswa yang berasal dari 12 Perguruan Tinggi Negeri se-Nusantara yang dilaksanakan pada tanggal 7-15 Pebruari 2014.



7-15 FEBRUARY 2014

Indofood Leadership Camp I-II Bisma Batch 6 was the first stage of the development programs made by Indofood Sukses Makmur "BISMA". This program was attended by 150 students from 12 State Universities across Indonesia, on 7- 15 February 2014.

Rangkaian kegiatan diawali dengan kunjungan para peserta pelatihan kepemimpinan di pabrik pengolahan mie instan PT. Indofood CBP Sukses Makmur Tbk Divisi Noodle Cabang Semarang pada hari Jumat tanggal 7 Februari 2014. Untuk selanjutnya rangkaian kegiatan dilaksanakan (pada hari yang sama) di Akademi Militer Magelang. Upacara pembukaan secara resmi dilaksanakan pada Jumat, 7 Februari 2014 pk.16.00 yang dipimpin langsung oleh Gubernur Akademi Militer, Mayjen TNI Sumardi, SE, yang diikuti oleh Wakil Gubernur Akademi Militer, Brigjen TNI Sumedy, SE, Direktur Corporate Human Resources PT. Indofood Sukses Makmur Tbk, Ketua Dewan Pengawas KSE, Satriadi Indarmawan, dan lain-lainnya.

The event began with a factory visit to the Noodle Division of PT Indofood CBP Sukses Makmur Tbk, Semarang Branch, on Friday 7 February 2014. Furthermore, the activities continued at the Military Academy, Magelang. The official opening ceremony was held at 16.00 pm and was opened by the Governor of the Military Academy, Mayor General Sumardi. Also attending this ceremony were the Deputy Governor of Military Academy, Brigadier General Sumedy; Corporate Human Resource Director of PT. Indofood Sukses Makmur Tbk, Joseph Bataona; Chairman of The Supervisory Board of KSE, Satriadi Indarmawan and several others.

Selain mendapatkan pelatihan-pelatihan dasar kepemimpinan termasuk pembentukan sikap dan karakter dari tim Akademi Militer Magelang, para peserta juga mendapatkan tambahan wawasan dan softskill dari Ketua MPR, Sidarto Danusubroto; Gubernur AKMIL, Mayjen TNI Sumardi, SE; Wakil Gubernur AKMIL, Brigjen TNI Sumedy, SE; para Dosen di lingkungan AKMIL; Direktur PT. Indofood Sukses Makmur Tbk, Joseph Bataona; Pengurus KSE, Satriadi Indarmawan dan Ami Tantri; Tim People Develop People, tim Ahmada Consulting, dan lain-lainnya.

Other than the basic leadership training, which included attitudes and character building by the Military Academy Team, the participants also gained knowledge and soft skills from The People's Consultative Assembly, Sidarto Danusubroto; Governor Military Academy, Mayjen TNI Sumardi, SE; Deputy Governor Military Academy, Brigjen TNI Sumedy, SE; Lecturers of Military Academy; Director of PT. Indofood Sukses Makmur Tbk, Joseph Bataona; KSE Board, Satriadi Indarmawan and Ami Tantri; the People-Develop-People Team, the Ahmada Consulting Team, and others.

Events Highlights in 2014

PERISTIWA-PERISTIWA PENTING DI TAHUN 2014



2-7 MEI 2014

Pelatihan Indofood Leadership Camp (ILC) III merupakan lanjutan dari ILC I-II yang dilaksanakan di Akademi Militer Magelang pada bulan Pebruari 2014. Sebanyak 80 peserta yang berasal dari 12 Perguruan Tinggi Negeri yang disaring dari 150 peserta ILC I-II berkesempatan mengikuti pelatihan pada tanggal 2-7 Mei 2014 di Pusdiklat Indofood, Cibodas, Jawa Barat.

Materi pelatihan lebih ditekankan pada bagaimana para peserta dapat mengembangkan potensi yang dimiliki yang selama ini belum disadari oleh para mahasiswa. Peserta juga mulai diperkenalkan dengan unit-unit industri yang ada di Indofood Group. Yang lebih khusus lagi pada ILC III, peserta dituntut untuk dapat mengaplikasikan teknologi tepat guna serta usaha yang berbasis pada pemberdayaan masyarakat di lingkungan Pusdiklat Indofood.

2-7 MEI 2014

Indofood Leadership Camp III (ILC) was the continuation of ILC Camp I-II, which was held at the Military Academy in February 2014. Around 80 participants from 12 state universities were selected out of 150 participants of ILC I - II and the had opportunities to attend training on 2-7 May 2014 at Indofood' Training Center, Cibodas, West Java.

The training materials for this event emphasized more on how the participants could develop their potentials, which they may have not been aware of. The participants were introduced to the industry units within the Indofood Group. During the ILC III, the participants were required to apply the effective technology and businesses, which were based on empowering the community around Indofood Training Center.



22-26 MEI 2014

Setelah melalui proses pelatihan XL Future Leaders The Scholarship I-II di Wisma Angkatan Laut, Mega Mendung pada tanggal 21-25 Maret 2014, sebanyak 61 mahasiswa dari berbagai Perguruan Tinggi Negeri Mitra pada tanggal 22- 26 Mei 2014 berkesempatan untuk mengikuti pelatihan lanjutan dalam XL Future Leaders the Scholarship III-IV yang bertempat di Graha XL, Kuningan, Kantor Operasional XL Axiata di Bintaro dan Cikarang serta Wisma Pencak Silat, Taman Mini Indonesia Indah, Jakarta.

Untuk menambah wawasan dan pengetahuan para mahasiswa peserta pelatihan, beberapa narasumber yang berkenan untuk berbagi ilmu dan pengalaman antara lain; Tim Human Capital Development PT. XL Axiata Tbk., Pengurus KSE antara lain Satriadi Indarmawan; dan Cahyana Puthut Wijanarka dari People-Develop-People. Para peserta juga dilatih untuk melakukan Focus Group Discussion dan Simulasi Interview dari para Alumni Penerima Beasiswa yang sudah bekerja dan memiliki posisi yang baik di bidangnya.

Agar lebih mengenalkan budaya kerja khususnya yang berlaku di PT. XL Axiata Tbk, para peserta diajak untuk melihat suasana kantor pusat PT. XL AXIATA, observasi ke server maintenance XL. Dipenghujung kegiatan pelatihan para peserta melakukan tes GMAT serta psikotes yang dilakukan oleh tim XL Axiata serta mendapatkan wejangan dari Direktur PT. XL Axiata Tbk, Mr. Willem Lucas Timmermans.

22-26 MEI 2014

After going through the training process of XL Future Leader The Scholarship I-II at Wisma Angkatan Laut, Mega Mendung on 21-25 March 2014, the students from various state partner universities had the opportunity to attend the advanced training of XL Future Leader The Scholarship III-IV that was held at Graha XL Kuningan, XL Axiata operational offices in Bintaro and Cikarang as well as at Wisma Pencak Silat, Taman Mini Indonesia Indah, Jakarta.

To improve their insights and knowledge, these students had the opportunity to meet the Human Capital Development team of PT. XL Axiata Tbk; KSE Board, Satriadi Indarmawan; and Cahyana Puthut Wijanarka from People-Develop-People. The participants were also trained to conduct focus group discussions and interview simulations led by some alumni of the scholarship recipients, who were already working and had good job positions in their areas.

To be more familiar with the work culture of PT. XL Axiata Tbk, the participants were invited to visit the Headquarter of PT. XL Axiata Tbk, and observation of the XL Maintenance server. At the end of the training, all participant took GMAT and psycho-tests, which were conducted by XL Axiata Team, and received some advices from the Director of PT. XL Axiata Tbk, Willem Lucas Timmermans.





5-9 SEPTEMBER 2014

Tanggal 5-9 September 2014 bertempat di Perkebunan Teh Kertasarie Estate, Pengalengan, Jawa Barat, sebanyak 45 mahasiswa yang disaring dari 80 peserta ILC III melaksanakan program pelatihan yang lebih banyak menitik-beratkan pada pengenalan budaya perusahaan kepada para mahasiswa.

Bertindak selaku nara sumber adalah Werianty Setiawan, Direktur PT. Indofood Sukses Makmur Tbk; Stefanus Indrayana, GM Corporate Communication; Mirza Adityaswara, Ketua Dewan Pembina KSE; Satriadi Indarmawan, Ketua Dewan Pengawas KSE; Arief Wana, Wakil Ketua KSE; serta Manajer Kebun dan para asisten manajer perkebunan Kertasarie Estate.

Selain belajar budaya perusahaan, para mahasiswa peserta juga di tuntut untuk dapat mengaplikasikan teknologi tepat guna serta usaha yang mungkin dapat dikembangkan oleh masyarakat perkebunan Kertasarie Estate.

5-9 SEPTEMBER 2014

On 5-9 September 2014, 45 these students selected from 80 participants ILC III were to participate in a training program that focused on the introduction of the corporate culture, which was held at the Tea Plantation Kertasarie Estate, Pengalengan, West Java.

The speakers were Werianty Setiawan, a Director of PT Indofood Sukses Makmur Tbk; Stefanus Indrayana, GM Corporate Communication; Mirza Adityaswara, Chairman of KSE's Board of Trustees; Satriadi Indarmawan, Chairman of KSE's Supervisory Board; Arief Wana, Vice Chairman of KSE's Executive Board; as well as the Estate Manager and all Assistant Managers of Kertasarie Tea Plantation Estate.

In addition to learning about the company's culture, the participants were also required to implement the effective technologies and businesses, that could be developed by the community around Kertasarie Estate.

Events Highlights in 2014

PERISTIWA-PERISTIWA PENTING DI TAHUN 2014



27-30 NOPEMBER 2014

Tujuan utama pelaksanaan Undana Leadership Camp 2014 yang diikuti sebanyak 100 mahasiswa Universitas Nusa Cendana, Kupang, Nusa Tenggara Timur, adalah untuk mempererat keterikatan antara mahasiswa penerima beasiswa dengan para Donatur serta menggalang kebersamaan, keakraban, dan kekompakan antar sesama mahasiswa peserta UNDANA Leadership Camp dengan harapan kedepan dapat memunculkan dan membuat sinergi demi kemajuan dan kemakmuran bangsa.

Kegiatan yang dilaksanakan di Sekolah Lapangan Nekamese, Jalan Fatukiu Desa Oemasi, Kupang, Nusa Tenggara Timur, tanggal 27-30 November 2014 secara khusus bertujuan untuk:

- Pembentukan Karakter / Attitude Peserta
- Mengembangkan Karakter yang positif dan konstruktif dari setiap peserta / mahasiswa yang diharapkan dapat dimanifestasikan didalam hidup dan kehidupan peserta.
- Memberikan paradigma baru tentang karakter yang positif di dalam menjalin kerjasama antara individu di dalam kelompok atau tim kerja untuk mencapai tujuan bersama yang diharapkan.
- Agar setiap peserta lebih yakin dengan potensi dirinya sehingga akan mendorong melakukan tindakan positif di dalam kerja dan berhubungan dengan lingkungan mereka masing-masing.
- Agar setiap peserta sadar bahwa karakter merupakan suatu sebab yang berakibat terhadap hasil akhir yang mereka dapatkan, bukan hanya pengetahuan dan ketrampilan saja.
- Agar setiap peserta berani melakukan perubahan perilaku, menahan perilaku yang kurang baik dan memperkaya perilaku yang baik.
- Agar setiap peserta dapat termotivasi di dalam menentukan serta meraih tujuan pribadi serta tujuan bersama dengan penuh semangat dan antusias yang tinggi.

27-30 NOVEMBER 2014

The main purpose of Undana Leadership Camp, which was attended by 100 students from Nusa Cendana University, Kupang, East Nusa Tenggara, was to strengthen the bond between the scholarship recipients and donors as well as to encourage togetherness, solidarity, and team work among the participants of UNDANA Leadership Camp with the hope that they could bring and create synergies for the development and prosperity of the nation.

The activitief was carried out at Sekolah Lapangan Nekamese, Jalan Fatukiu, Oemasi village, Kupang, East Nusa Tenggara, on 27-30 November 2014 had the following specific goals

- To build character and attitude
- To develop a positive and constructive character in each student and expected to be applied in his/her daily life.
- To provide a new paradigm of a positive character in establishing cooperation among individuals, in a group or teamwork in order to achieve the team's goals.
- To motivate each participant to be more confident with his/her potentials, so that it will encourage positive action in the working life and environment.
- To motivate each participant to be aware that the character is also a cause that leads to the results he/she would get, not only from knowledge and skill alone.
- To motivate each participant to be brave to change his/her unfavourable behaviors, restrain from bad behaviors, and enrich him/herself with good behaviors.
- To motivate each participant in determining and achieving his/her personal goals and objectives with passion and enthusiasm.



24-26 NOPEMBER 2014

Sebanyak 12 mahasiswa terpilih dari ILC IV yang dilaksanakan di perkebunan Kertasarie Estate berkesempatan mengikuti ILC V yang dilaksanakan di lantai 39 Indofood Tower, Jalan Jend. Sudirman, Jakarta pada tanggal 24-26 Nopember 2014. Dengan adanya lanjutan pelatihan ini diharapkan para peserta kedepannya sudah lebih siap lagi untuk memasuki dunia paska kampus.

Hadir untuk memberikan motivasi dan wawasan kepada para peserta. Mereka adalah jajaran manajemen dan direksi Indofood Group, antara lain Werianty Setiawan, Paulus Moleonoto, dan Joseph Bataona, sementara dari Pengurus KSE hadir Arief Wana, Ami Tantri, Ahmad Solihin, dan Marsangap P Tamba.

Dari kalangan profesional yang memberikan materi antara lain M. Irwan Arifiyanto (jurnalistik), Rani Badri, dan Tim Soul of Speaking Institute.

24-26 NOVEMBER 2014

12 Students were chosen from ILC IV held at Kertasarie Estate, they had the opportunity to attend ILC V at Indofood Tower 39th floor, Jalan Jend. Sudirman, Jakarta, on 24-26 November 2014. By joining this training the participants are expected to be more prepared to enter the work life after campus life.

Some speakers were present to motivate and to give insights to the participants. There were the management and some board of directors members of Indofood Group, such as Werianty Setiawan, Paulus Moleonoto and Joseph Bataona. From KSE Boards, there were Arief Wana, Ami Tantri, Ahmad Solihin and Marsangap P. Tamba.

The professionals who provided materials were M. Irwan Arifiyanto (journalism), Rani Badri, and the Soul of Speaking institute team.

Events Highlights in 2014

PERISTIWA-PERISTIWA PENTING DI TAHUN 2014

Career Coaching Pelatihan Dunia Kerja

Selain memberikan donasi kepada para penerima beasiswa, para Alumni penerima beasiswa yang bergabung dalam Paguyuban Alumni KSE juga berkenan memberikan program pembinaan berupa pelatihan bagi para mahasiswa yang sudah duduk di tahun terakhir. Tujuan program ini adalah untuk mempersiapkan para mahasiswa dalam memasuki dunia paska kampus yang dalam hal ini adalah pelajaran teknis terkait dengan seleksi masuk di suatu perusahaan.

Materi pelatihan yang diberikan oleh para Alumni penerima beasiswa antara lain berupa penjelasan singkat mengenai teknik pembuat CV, simulasi psikotes, *focus group discussions*, dan simulasi wawancara. Selain materi-materi tersebut diatas yang diberikan oleh para Alumni, para peserta pelatihan juga mendapatkan ilmu pengetahuan dari para donatur. Program *career coaching* yang difasilitasi oleh para Alumni antara lain:

Apart from giving donation to the scholarship recipients, the alumni of the scholarship recipients, who are part of KSE alumni community, provide a coaching program for the last semester students. The goal of this program is to prepare these students in entering the working life, such as technical studies related to the selection process for working in a corporation.

The coaching materials given by the alumni consist of some brief explanations on how to write a CV, psycho-test simulation, focus group discussions, and interview simulation. In addition, the participants also would gain more knowledge from donors. Some of coaching career programs facilitated by the alumni, were:



22-26 MEI 2014

Mengawali program pembinaan yang dilakukan oleh para Alumni ditahun 2014 adalah dengan memberikan pelatihan persiapan memasuki dunia kerja bagi para mahasiswa peserta *XL Future Leaders the Scholarship Camp III-IV batch 2* yang dilaksanakan di Wisma Pencak Silat, Taman Mini Indonesia Indah, Jakarta Timur pada tanggal 22-26 Mei 2014.



22-26 MAY 2014

To start up of the coaching program by the alumni in 2014 was providing training on the preparation to enter the working environment to the participants of XL Future Leaders the Scholarship Camp III-IV Batch 2, which took place at Wisma Pencak Silat, Taman Mini Indonesia Indah, East Jakarta on 22-26 May 2014



7-8 JUNI 2014

Program pelatihan kali ini digabungkan pelaksanaannya dengan Tatap Muka yang dilaksanakan di Universitas Andalas, Padang, Sumatera Barat. Sebanyak 70 mahasiswa tingkat akhir asal Universitas Andalas dan Universitas Sumatera Utara selama 2 hari berturut-turut mendapatkan pelatihan dari para Alumni penerima beasiswa yang sengaja datang dari tempat-tempat yang jauh, seperti Jakarta, Pekanbaru, dan Kalimantan. Selain mendapatkan materi yang bersifat teknis, para peserta juga mendapatkan wawasan dari Hardijanto Saroso, *Corporate Secretary* PT. Surya Citra Televisi yang banyak mengupas tentang seluk beluk dunia industri penyiaran di Indonesia.

7-8 JUNE 2014

The training program was done at the same time as the gathering program at Andalas University, Padang, West Sumatera. Around 70 last semester students from both of Andalas University and North Sumatera University (USU) received the training by the alumni, who specially came from Jakarta, Pekanbaru, and Kalimantan. Beside technical training, the participants had learned more from Hardijanto Saroso, the Corporate Secretary of PT. Surya Citra Televisi about the broadcasting industry in Indonesia.



11-12 OKTOBER 2014

Bertempat di Ruang Auditorium R. Soeria Atmaja, Fakultas Ekonomi, Universitas Indonesia, Jakarta, sebanyak 70 mahasiswa asal Universitas Indonesia, Universitas Negeri Jakarta, Universitas Udayana, Universitas Padjadjaran, dan Institut Pertanian Bogor berkesempatan untuk menimba ilmu dari para Alumni penerima beasiswa terkait persiapan memasuki dunia kerja. Selain mendapatkan materi dari para Alumni penerima beasiswa, para peserta juga mendapatkan tambahan wawasan "Jenjang Karir" dari Agus Herjan, *Supply Chain Collaboration Manager* PT. Tirta Investama dan Dewi Rafiantini dari Standard Chartered Bank berkenan untuk memberikan evaluasi atas hasil yang dicapai para peserta.

11-12 OCTOBER 2014

Around 70 students from the University of Indonesia, State University of Jakarta, Udayana University, Padjadjaran University, and Bogor Institute of Agriculture, had an opportunity to learn from the alumni about the preparation in entering the working life. This event was held at R. Soeria Atmaja Auditorium at the Economic Department of the University of Indonesia, Jakarta. The participants also learned about "Career Path" from Agus Herjan, the Supply Chain Collaboration Manager of PT. Tirta Investama and Dewi Rafiantini from Standard Chartered Bank was willing to evaluate the achievement of the participants.



Events Highlights in 2014

PERISTIWA-PERISTIWA PENTING DI TAHUN 2014

Technology For Indonesia Teknologi Untuk Indonesia



Yayasan Karya Salemba Empat didirikan dengan visi untuk bersama-sama bertanggungjawab turut mencerdaskan kehidupan bangsa, merasa perlu untuk turut berkontribusi dalam mempercepat proses perkembangan dan kemajuan bangsa melalui program pemberdayaan masyarakat. Bersama dengan donatur dan alumni, Yayasan Karya Salemba Empat mencoba mewadahi para mahasiswa yang memiliki pemikiran, gagasan, dan karya sekaligus menentukan langkah yang tepat untuk menentukan langkah guna mengimplementasikan pemikiran, gagasan, dan karya sebagaimana dimaksud kepada masyarakat. Wadah sebagaimana dimaksud adalah Program Teknologi Untuk Indonesia.

Tujuan utama program *Technology for Indonesia* adalah mengasah, memotivasi mahasiswa penerima beasiswa untuk berpikir kreatif, inovatif serta peduli pada masa depan bangsa.

Program Teknologi Untuk Indonesia yang lebih akrab dikalangan penerima beasiswa dengan nama *Technology For Indonesia (TFI)* sudah memasuki tahun ke-2 dan sudah banyak karya hasil anak bangsa ini diimplementasikan kepada masyarakat. Berbagai kegiatan diadakan untuk mensukseskan program ini, baik kegiatan yang langsung dilaksanakan oleh para penerima beasiswa maupun kegiatan yang didukung oleh Para Donatur. Dengan dukungan berbagai pihak, KSE berharap bahwa tujuan untuk mengasah, memotivasi mahasiswa penerima untuk terus berpikir kreatif, inovatif serta peduli pada masa depan bangsa dapat terus terjaga dengan baik dan semakin baik lagi.

18-23 MARET 2014

Kegiatan *Technology for Indonesia Camp 2014* yang pelaksanaannya digabungkan dengan *Social Entrepreneurship Camp 2014* yang dilaksanakan di Pusdiklat Indofood, Cibodas, Jawa Barat bertujuan untuk:

1. Program pembinaan dan pendampingan bagi mahasiswa program sarjana (S1) dan alumni penerima beasiswa yang memiliki semangat kuat dalam penerapan teknologi inovatif.
2. Mendorong dan turut mempersiapkan peserta program menjadi technopreneur muda yang turut aktif melakukan pemberdayaan masyarakat.

Karya Salemba Empat Foundation was established with the vision to be collectively responsible in educating the life of the nation, the need to contribute in accelerating the process of development and progress of the country through community empowerment programs. Together with donors and alumni, Karya Salemba Empat Foundation facilitate the students, who have thoughts, ideas, and creations, also establish the steps on how to implement their respective thoughts, ideas, and creations in the community. We have facilitated this idea in a program called Technology for Indonesia.

The main goal of the Technology for Indonesia program is to sharpen, motivate scholarship recipients for creative and innovative thinking, and to be concerned with the future of the nation.

The Technology for Indonesia Program has entered its second year and many creative and innovative works that have been implemented in the society. Various activities are held to support the success of this program, the activities directly implemented by the scholarship recipients and also those supported by donors. With the supports from various parties, KSE hopes that the main goals to sharpen, motivate the students to continue thinking creatively and innovatively, and also for care for the future of the nation, will continue to be maintained and improved.

18-23 MARET 2014

The Technology for Indonesia Camp 2014 was conducted together with the Social Entrepreneurship Camp 2014 at Indofood Training Center, Ciodas, West Java, with the following contents:

1. *Coaching and mentoring programs for the undergraduate students and alumni of the scholarship recipients, who have strong determination in applying a strong passion in applied innovative technology.*
2. *To encourage and prepare the participants to be young technopreneurs, who actively involve in empowering the community.*

3. Memberikan solusi atas masalah sosial yang ada di masyarakat dengan cara menerapkan teknologi yang mudah diaplikasikan dan berbiaya terjangkau
4. Menciptakan peluang usaha dari penerapan teknologi tersebut yang dapat menambah kesempatan kerja baru bagi masyarakat sekitar.
5. Mewujudkan sikap ilmiah, sikap profesional, sikap arif dan peduli terhadap permasalahan yang berkembang di masyarakat.
6. Meningkatkan pemikiran kritis mahasiswa penerima beasiswa dalam bentuk karya yang berdasarkan metodologi yang cermat, sistematis, realitis dan idealis.
7. Meningkatkan perkembangan kader pembangunan bangsa yang memiliki potensi akademis dan profesional.
8. Membentuk ikatan emosional yang kuat sedari dini antara calon wirausahawan muda dengan para Donatur.

Kegiatan ini di ikuti oleh mahasiswa yang berasal dari Institut Pertanian Bogor (IPB), Institut Teknologi Sepuluh Nopember (ITS), Universitas Gadjah Mada (UGM), Universitas Indonesia (UI), Universitas Andalas (UNAND), Universitas Diponegoro (UNDIP), Universitas Mulawarman (UNMUL), Universitas Padjadjaran (UNPAD), dan Universitas Sumatera Utara (USU) dengan jumlah karya inovasi sebanyak 23 karya.

Selain mempresentasikan karya-karya mereka, para peserta, termasuk didalamnya peserta kegiatan kewirausahaan sosial, juga mendapatkan tambahan wawasan dari Ketua MPR RI, Sidarto Danusubroto; Ketua Dewan Pengawas KSE, Satriadi Indarmawan; Ketua KSE, Tatan A Taufik; Wakil Ketua KSE, Arief Wana; Bendahara KSE, Ami Tantri; Tim *People-Develop-People* serta Tim TFI dari Paguyuban KSE IPB dan KSE ITS.

Dari 23 karya inovasi/karya tepat guna yang dipresentasikan dihadapan dewan panelis dari PT. Perusahaan Gas Negara (Persero) Tbk, PT. Indika Energy Tbk, PT. XL Axiata Tbk, Pengurus KSE, dan Alumni, akhirnya terpilih 6 karya teknologi tepat guna yang nantinya teknologi terpilih ini dapat di implementasikan kepada masyarakat melalui kegiatan-kegiatan Paguyuban Penerima Beasiswa se Nusantara. Ke-enam teknologi dimaksud adalah: Fito Penyerap Air Bersih dan Sehat; Membran Keramik: Solusi Air Bersih Masa Depan; *Hydroelectric Pump Innovation (HP Innovation)*; Kuartet Sadar Gizi: Sosialisasi Gizi dengan Permainan Kartu; Biopestisida Minyak Serai Wangi; dan *Sex Reversal* pada ikan.

3. *To provide solution to the social problems that exist in the society by applying a simple technology at affordable costs.*
4. *To create business opportunities from the technology, creating new job opportunities for the local people.*
5. *To realize scientific, professional attitude, wise, and caring attitudes to the problems, which are growing in the society.*
6. *To improve the critical thinking of the scholarship recipients in the form of scientific papers, based an accurate, systematic, realistic, and idealistic methodology.*
7. *To enhance the nation's development successors, who have academic and professional potentials.*
8. *To form a strong emotional bond between the candidates of young entrepreneurs with the donors.*

This activity was attended by students from Bogor Institute of Agriculture (IPB), Sepuluh November Institute of Technology (ITS), Gadjah Mada University (UGM), University of Indonesia (UI), Andalas University (UNAND), Diponegoro University (UNDIP), Mulawarman University (UNMUL), Padjajaran University (UNPAD), and University of North Sumatra (USU), with a total of 23 innovation works.

Apart from presenting their creations, the participants of the Technology for Indonesia and Social Entrepreneurship Camp were also gaining additional insights from the Chairman Of MPR RI, Sidarto Danusubroto: Chairman of KSE Supervisory Board, Satriadi Indarwaman; Chairman of KSE, Tatan A Taufik; Vice Chairman of KSE, Arief Wana; Treasurer III of KSE, Ami Tantri; People-Develop-People Team, and TFI Team from KSE IPB Community and KSE ITS Community.

From the 23 innovative/effective works that were presented in front of the Board of Panelists from PT Perusahaan Gas Negara (Persero) Tbk, PT Indika Energy Tbk, PT XL Axiata Tbk, KSE Boards, and the alumni, there were 6 effective technology works chosen and these technologies must be implemented in the society through the student community' activities. These six technologies are: Fito absorbent; clean and healthy water; Ceramic membranes: clean water solution; Hydro-electric Pump Innovation (HP Innovation); Quartet Cards for Nutrition Awareness: nutrition socialization using card games; Biopesticides from citronella oil; and Sex Reversal on fish.



Events Highlights in 2014

PERISTIWA-PERISTIWA PENTING DI TAHUN 2014

Social Entrepreneurship Kewirausahaan Sosial

Program Kewirausahaan Sosial sebenarnya sudah lama dilaksanakan di KSE. Awalnya program ini masih bernama Program Wirausaha dengan tujuan untuk mawadahi para mahasiswa atau Alumni penerima beasiswa yang memiliki usaha atau mempunyai minat yang kuat untuk menjadi seorang wirausahawan. Keberhasilan program wirausaha juga dapat dibidang cukup baik dengan tingkat capaian +7% dari total peserta setiap tahunnya. Angka 7% diambil dengan pertimbangan bahwa peserta program sampai saat ini masih meneruskan usahanya (sebagai gambaran peserta program wirausaha setiap tahun sebanyak lebih kurang 60 mahasiswa & Alumni).

Program Kewirausahaan Sosial yang saat ini dikembangkan sebagai salah satu program utama KSE sudah memasuki tahun ketiga. Para peserta yang mengikuti program ini dari tahun pertama diadakan mengalami perkembangan yang sangat baik. Peningkatan jumlah peserta juga menunjukkan bahwa para penerima beasiswa semakin banyak yang peduli serta terpenggil untuk turut bersama-sama berkontribusi membenahi sebagian kecil permasalahan yang dihadapi masyarakat.

Dengan berbagai upaya dan usaha, para mahasiswa penerima beasiswa mencoba untuk memberikan nilai tambah atau kegunaan atas sesuatu kelimpah ruahan yang diberikan alam kepada masyarakat tertentu yang selama ini belum dipikirkan oleh masyarakat tersebut bahwa kelimpah-ruahan ini mempunyai nilai ekonomis yang tinggi.

Melalui program yang terukur dan terarah, Yayasan Karya Salemba Empat bekerja sama dengan beberapa Donatur (G2A, Mien R Uno Foundation, PT. Bank OCBC NISP, PT. XL Axiata Tbk, PT. Bank Mandiri (Persero) Tbk, dan lainnya) mencoba mawadahi dan membina usaha-usaha yang digagas penerima beasiswa bersama dengan masyarakat menjadi usaha-usaha yang bernilai ekonomis tinggi. Sehingga tujuan penerima beasiswa untuk berkontribusi bagi masyarakat dapat tercapai tanpa mengabaikan manfaat ekonomi yang harus di dapat dari para mahasiswa peserta program kewirausahaan sosial.

The Social Entrepreneurship Program has been implemented by KSE for a while. Originally, it was called the Entrepreneurship Program with the goal to accommodate the students and alumni, who had businesses or interests in becoming entrepreneurs. This program can be considered successful with an achievement rate of 7% of the total participants every year. The number 7% is taken based on the consideration that these participants of the program have continued their businesses (as an illustration, the number of participants of this entrepreneurship program is around 60 students and alumni every year).

The Social Entrepreneurship Program has been developed as one of the main programs of KSE and has entered the third year. The participants from the year one, have shown encouraging developments. The increasing number of participants shows that there are more students and alumni, who are willing to give contribution to solve the problems faced by the community.

By various means and efforts, the scholarship recipients try to give added value or usefulness of the resources that have not been considered of by the people that these resources have high economic value.

Through measured and focused programs, Karya Salemba Empat Foundation works in collaboration with several donors (G2A, Mien R Uno Foundation, PT Bank OCBC NISP, PT XL Axiata Tbk, PT bank Mandiri (Persero) Tbk, etc.) to facilitate and develop the business ideas initiated by the students, together with the society, they become high economic value businesses. Therefore, the goals of the scholarship recipients to contribute to the society can be achieved without ignoring the economic benefits, which have to be earned from the participants of the social entrepreneurship program.

18 - 23 MARET 2014

Pelatihan Kewirausahaan Sosial 2014 ini, dilaksanakan bersamaan dengan kegiatan Teknologi untuk Indonesia 2014, di Pusdiklat Indofood, Cibodas, Jawa Barat, bertujuan untuk;

1. Program pembinaan dan pendampingan bagi mahasiswa program sarjana (S1) dan alumni penerima beasiswa yang memiliki minat dan semangat kuat untuk menjadi wirausahawan
2. Menumbuhkan motivasi dan semangat berwirausaha para alumni dan penerima beasiswa.
3. Mendorong para pemuda sebagai generasi penerus bangsa untuk lebih peka dalam melihat permasalahan masyarakat serta dapat mencari solusi terbaik dengan mengedepankan pemberdayaan masyarakat.
4. Bersama-sama dengan masyarakat dapat memberikan nilai tambah terhadap suatu produk maupun kegiatan yang berguna bagi dirinya dan masyarakat terkait.
5. Menanamkan jiwa entrepreneurship pada mahasiswa penerima beasiswa dan alumni penerima beasiswa sebagai generasi muda terdidik.
6. Menciptakan peluang usaha yang dapat menambah kesempatan kerja baru bagi masyarakat sekitar.
7. Mengembangkan usaha yang baru tumbuh untuk menjadi usaha yang lebih mapan.
8. Membentuk ikatan emosional yang kuat

Kegiatan ini diikuti oleh mahasiswa yang berasal dari Institut Pertanian Bogor, Institut Teknologi Sepuluh Nopember, Universitas Gadjah Mada, Universitas Indonesia, Universitas Andalas, Universitas Diponegoro, Universitas Mulawarman, Universitas Padjadjaran dan Universitas Sumatera Utara dengan karya inovasi sebanyak 38 usaha yang melibatkan masyarakat.

Para peserta termasuk didalamnya peserta kegiatan Social Entrepreneurship Camp juga mendapatkan tambahan wawasan dari Ketua MPR RI, Sidarto Danusubroto; Ketua Dewan Pengawas KSE, Satriadi Indarmawan; Ketua KSE, Tatan A Taufik; Wakil Ketua KSE, Arief Wana; Bendahara KSE, Ami Tantri; Direktur Bank OCBC NISP, Rama P. Kusuma Putra; Komunitas Belajar Bisnis "Anti" Gagal, Sony Karsono; Alumni KSE/Sekjen P2MKP Kementerian Kelautan dan Perikanan, Ahmad Sudarsono; Alumni KSE/Pemilik The Cakris, Candra Krisna; dan Tim People Develop People.

Dari 38 karya usaha dipresentasikan dihadapan dewan juri dari PT. Indofood Sukses Makmur Tbk, PT. Bank Mandiri (Persero) Tbk, PT. XL Axiata Tbk, Pengurus KSE dan Alumni akhirnya terpilih 6 jenis usaha yang dapat diimplementasikan kepada masyarakat melalui kegiatan-kegiatan Paguyuban Penerima Beasiswa se-Nusantara. Di antaranya adalah: "Shafera", pengolahan kelapa menjadi makanan oleh-oleh dengan menggerakkan masyarakat Kulon Progo, Jawa Tengah; "Raja Legen", pengolahan nira menjadi minuman kesehatan dengan menggerakkan masyarakat pesisir Gresik, Jawa Timur; "Edu-Fest" (edukasi pasca panen buah)", meningkatkan nilai jual jambu kristal hasil produksi masyarakat Karawang, Jawa Barat; "Krupuk Kriwil", "Handsang (hand sanitizer)", pengolahan pelepah pisang untuk dijadikan sabun cuci tangan; dan "Sekolah Peternakan Rakyat".

18 - 23 MARCH 2014

The Social Entrepreneurship Training 2014 was held in conjunction with the Technology for Indonesia activity at Indofood Training Center, Cibodas, West Java, with the goals to:

1. Conduct coaching and mentoring programs for undergraduates and alumni, who have strong passions and determinations to become entrepreneurs.
2. Give motivation and determination to become entrepreneurs for alumni and scholarship recipients.
3. Encourage the youthsters as the future generations to be more sensitive to the problems faced by the society and are able to find the best solutions through community empowerment activities.
4. Together with the community, to add value on products or activities to themselves and the society.
5. Instill the spirit of entrepreneurship to scholarship recipients and alumni as the future generations with education.
6. Create business opportunities that can open new jobs to the surrounding community.
7. Develop new businesses to become established businesses.
8. Make strong emosional bond between the prospective young entrepreneurs and the donors.

These activities were attended by students from Bogor Institute of Agriculture (IPB), Sepuluh November Institute of Technology (ITS), Gadjah Mada University (UGM), University of Indonesia (UI), Andalas University (UNAND), Diponegoro University (UNDIP), Mulawarman University (UNMUL), Padjadjaran Univesrity (UNPAD), and University of North Sumatra (USU) with 38 proposals, which involve the community.

The participants including the participants of the Social Entrepreneurship Camp gained insights from the Chairman of MPR RI, Sidarto Danusubroto; Chairman of Supervisory Board KSE, Satriadi Indarmawan; Chairman of KSE, Tatan A Taufik; Vice Chairman of KSE, Arief Wana; Treasurer of KSE, Ami Tantri; Director of PT Bank OCBC NISP, Rama P. Kusuma Putra; Komunitas Belajar Bisnis "Anti" Gagal, Sony Karsono; KSE Alumni/Secretary General of Ministry of Maritime Affairs and Fisheries, Ahmad Sudarsono; KSE Alumni/The Cakris owner, Candra Krisna; and the People Develop People Team.

From 38 business proposals, which were presented in front of the panelists from PT Indofood Sukses Makmur Tbk, PT Bank Mandiri (Persero) Tbk, PT XL Axiata Tbk, KSE Boards and Alumnus, there were 6 chosen which could be implemented in the society through the student communities across archipelago. These were: "Shafera", coconut processing into confectionary by empowering people in Kulon Progo, Central Java; "Raja Legen", coconut water into healthy drink by empowering people in Gresik, East Java; "Edu-Fest," post harvest fruit education, to increase sale value of Guava (Pink Crystal) produced by people in Karawang, West Java; "Keripik Kriwil"; "Handsang" (hand sanitizer), hand soap from banana leaf midrib; and People' School of Animal Husbandry.



Events Highlights in 2014

PERISTIWA-PERISTIWA PENTING DI TAHUN 2014



26 AGUSTUS 2014

Bertempat di kantor Sekretariat KSE, sebanyak 23 Para penerima beasiswa KSE yang memiliki program *Entrepreneurship* terpilih, berkumpul untuk mendapatkan pembekalan materi Teknik Presentasi oleh Hari Subagya. Teknik berbicara, persuasi, dan gerakan tubuh saat melakukan *public speaking* atau presentasi adalah beberapa materi yang diberikan untuk membangun kepercayaan diri saat tampil didepan umum.

26 AUGUST 2014

There were 23 KSE scholarship recipients with selected *entrepreneurship* programs, gathered at KSE Office, to learn about presentation techniques from Hari Subagya. This presentation technique covered speaking skills, persuasion, and body language that were needed in public speaking, in order to build confidence.



27 AGUSTUS 2014

"YES Competition 2014" merupakan ajang kompetisi tingkat nasional bagi para mahasiswa untuk menunjukkan bahwa ide-ide kreatif para mahasiswa dapat juga dijadikan solusi untuk membantu memecahkan berbagai persoalan bangsa. Kegiatan ini diikuti oleh 17 peserta implementasi bisnis dan 16 karya tulis proposal bisnis, dengan beragam ide bisnis seperti mulai dari yang sederhana sampai dengan yang melibatkan teknologi. "YES Competition 2014" ini tidak hanya memberikan tantangan dan kesempatan bagi generasi muda untuk mengembangkan bisnisnya, tetapi juga memberikan mereka pendampingan dari para entrepreneur sukses dan praktisi yang kompeten. Sebagai bagian dari wujud *Corporate Social Responsibility*, Bank OCBC NISP secara konsisten akan terus melakukan edukasi kepada mahasiswa dan generasi muda sesuai dengan misinya untuk bertumbuh kembang bersama masyarakat secara berkelanjutan.

27 AUGUST 2014

The "YES Competition 2014" is a competition at the national level for students to show that their creative ideas could help to solve issues faced by the nation. Joining this competition, there were 17 participants of the business implementation program and 16 participants from the business proposal program, with various business ideas, from a simple one to the one with high technology. In YES Competition 2014, there were not only challenged and given the opportunities to develop their businesses, but also received mentoring from the successful entrepreneurs and qualified practitioners. As part of its *Corporate Social Responsibility* programs, OCBC NISP Bank consistently educates young generation, in line with their mission to have sustainable development with the society.

The ceremony to give awards to the winners of YES Competition 2014 was held at OCBC NISP Tower, on Wednesday, 27 August 2014, which was attended by the Director of OCBC NISP Bank, Rama P. Kusumaputra. The panel consisted of KSE Foundation's representatives and the management team from OCBC NISP Bank. The team from Diponegoro University was the winner their business idea of "Fresh Hands", hand sanitizer and hand soap from banana leaf midrib.



23-26 SEPTEMBER 2014

Para penerima beasiswa yang memiliki minat dan keseriusan untuk menjadi *entrepreneur*, secara khusus juga di latih dan di bina oleh Mien R. Uno Foundation (MRUF). Para mahasiswa peserta program yang terpilih selain mendapatkan tunjangan beasiswa, juga akan mendapatkan serangkaian pelatihan dan pendampingan secara intensif. Tujuan akhir dari program ini adalah mengantarkan dan mewujudkan impian para penerima beasiswa menjadi *entrepreneur* dan bahkan kedepannya dapat mengembangkan usaha yang akan atau sedang dilakukan.

Program-program pembinaan yang diberikan kepada peserta *Entrepreneur Development Scholarship for Youth* "ENVOY" sangat beragam dan terarah, sehingga tiap peserta benar-benar mengerti dan memahami bagaimana seharusnya seorang *entrepreneur* itu. Beberapa program yang sudah dilakukan semisal pada tanggal 23-26 September 2014, sebanyak 46 mahasiswa diberikan pembekalan menyangkut "Personal Mastery". Lalu program dilanjutkan dengan kunjungan dan belajar langsung kepada para CEO perusahaan, salah satunya adalah berlatih langsung kepada Presiden dan CEO PT. Jati Piranti Solusindo (Jatis Group) pada tanggal 22 November 2014 yang dilanjutkan dengan pelatihan sampai dengan tanggal 25 November 2014 di Cherry Homes Resident, Bandung, Jawa Barat, untuk lebih memahami tentang "Business Mastery Training".



23-26 SEPTEMBER 2014

The scholarship recipients, who had interests in becoming entrepreneurs, had special trainings done by Mien R. Uno Foundation (MRUF). In addition to allowances, the selected scholarship recipients also received intensive trainings and mentorings. The objective of this program was to escort and to help the students to realize their dreams to become entrepreneurs and were able to develop their businesses in the future.

The Training programs that were given at the *Entrepreneur Development Scholarship for Youth* (ENVOY) participants, varied and directed to, therefore each participant truly understood on how an entrepreneur should have been. Some programs were held on 23-26 September 2014, 46 students participated in this program and received training on "Personal Mastery." This was, then, followed by a company visit and learning directly from the CEO of PT Jati Piranti Solusindo (the Jatis Group) on 22 November 2014, and continued by trainings until 25 November 2014 at Cherry Homes Resident, Bandung, West Java, in order to understand more about the "Business Mastery Training."

MRUF ENVOY

Mien R. Uno Foundation Entrepreneur Development Scholarship for Youth.

Ada dua tujuan program utama dari Mien R Uno Foundation, yaitu memberikan beasiswa kepada generasi muda Indonesia untuk mendapatkan pendidikan yang berguna bagi masa depannya, melalui beasiswa dan pembinaan serta memfasilitasi para pengusaha pemula yang termasuk dalam kategori usaha mikro dan kecil untuk berkembang, melalui pelatihan, pendampingan dan pendanaan.

There are two main objectives of Mien R Uno Foundation, which are to provide scholarship and training programs for Indonesia's young generation, in order to receive proper education for their future; through scholarship and coaching; and to facilitate entrepreneur beginners in developing their businesses, including micro and small business, through training, coaching, and funding programs.

Program yang sangat terukur yang dilakukan secara profesional dengan proses yang panjang yang di mulai dari seleksi para peserta program, pemberian tunjangan beasiswa serta program pembinaan yang terus-menerus, telah melahirkan banyak pengusaha-pengusaha muda dari kalangan mahasiswa. Program yang sangat baik, karena beberapa bulan sejak mengikuti program, banyak peserta yang berhasil mengembangkan usahanya sehingga tidak memerlukan lagi tunjangan beasiswa.

The measurable programs, which have been professionally done with a long process from the selection of the participants, providing allowances, and continuous coaching programs, have produced many young entrepreneurs from the students. This is a very good program, many of the participants, after completing the program within a couple of months, have successfully developed their businesses and no longer need the scholarship allowances.





PAGUYUBAN PENERIMA BEASISWA

Dengan dilatar belakangi jumlah penerima beasiswa dimasing-masing kampus yang besar serta adanya kesamaan kepentingan dan tujuan, lambat laun para mahasiswa ini membentuk komunitas-komunitas untuk terus bersilaturahmi sebagai penerima beasiswa. Diawali dari Universitas Indonesia dan Institut Pertanian Bogor, komunitas penerima beasiswa mulai terlihat wujudnya dan mereka menamakan komunitas ini dengan Paguyuban Penerima Beasiswa KSE.

Paguyuban Penerima Beasiswa memiliki struktur organisasi tersendiri yang terlepas dari organisasi Yayasan Karya Salemba Empat. Saat ini Paguyuban Penerima Beasiswa KSE sudah terbentuk di 14 Perguruan Tinggi Negeri Mitra KSE dengan berbagai macam kegiatan. Pada tanggal 12 - 14 Juli 2013 di Semarang, untuk pertama kalinya diadakan Temu Paguyuban Penerima Beasiswa KSE senusantara.

- Bersama-sama turut bertanggung jawab mencerdaskan kehidupan bangsa
- Mengimplementasikan semangat dan motto KSE terkait Sharing, Networking, Developing.
- Kegiatan-kegiatan yang dilakukan selalu bertujuan untuk kebaikan internal (penerima beasiswa) maupun eksternal (masyarakat)

Dengan adanya Paguyuban ini, diharapkan penerima beasiswa dapat terus menjaga tali silaturahmi antara penerima beasiswa, antara penerima beasiswa dengan Yayasan Karya Salemba Empat dan antara penerima beasiswa dengan Para Donatur. Paguyuban dengan segala macam kegiatan juga dapat di jadikan sarana tempat para penerima beasiswa untuk mengembangkan diri serta mengasah dan memupuk jiwa sosial diantara penerima beasiswa.

Keberadaan Paguyuban ini sangat membantu KSE saat mengadakan kegiatan siduatu kampus maupun saat proses seleksi mahasiswa baru calon penerima beasiswa.

SCHOLARSHIP RECIPIENTS COMMUNITIES

Due to large number of scholarship recipients at each Partner University and motivated by the interests and objectives. Scholarship Recipients Association was finally established which was aimed at maintaining friendly togetherness among scholarship recipients. It was begun at the University of Indonesia and IPB and they called the community as Scholarship Recipients Association.

The Scholarship Recipients Association has an independent and separate organizational structure from KSE's organization. Currently KSE Scholarship Recipients Association have been formed in 14 Partner Universities with each association has different activities. The first national gathering of KSE Scholarship Recipients Associations was held on July 12 to 14, 2013 in Semarang. In general, the vision, mission, objectives and activities of KSE Scholarship Recipients Association

- Assume collective responsible to promote the intellectuality of the nation.
- Implement KSE's spirit and motto, namely Sharing, Networking, Developing.
- Activities are carried out for both internal (Scholarship Recipients) and external (community) benefits.

KSE Scholarship Recipients Associations is expected to become a forum to maintain friendly togetherness between KSE foundation and scholarship recipients and between scholarship recipients and the Donors. In addition, the organization and all of its activities can be used by scholarship recipients to develop their capacities and improve and sharpen social sensitivity among them.

The existence of the associations has been very helpful for KSE especially during social events which are held outside campus or during the selection process scholarship candidates. General description of activities conducted by KSE Scholarship association.

Learning House Program

PROGRAM PENDIDIKAN RUMAH BELAJAR

Bimbingan Belajar, Rumah Belajar, Rumah Pintar Paguyuban KSE ini merupakan salah satu kegiatan sosial nir-laba dari Paguyuban KSE. Rumah edukatif ini pada dasarnya sama dengan rumah belajar pada umumnya. Dalam rumah edukatif ini, program yang akan dilaksanakan adalah belajar bersama mulai dari tingkat anak-anak, SD sampai SMA, yang kurang mampu. Belajar yang kami fokuskan adalah belajar untuk mengembangkan aspek afektif dan psikomotorik pada siswa.

Kegiatannya pun rutin dilaksanakan dan beragam program di masing-masing paguyuban dari mulai persiapan Ujian Sekolah, Ujian Nasional, bahkan persiapan masuk ke Perguruan tinggi semisal persiapan, try out atau bimbingan Belajar.

Tidak sampai hanya bimbingan belajar saja, para paguyuban juga memberikan kegiatan Non Akademik "Karena Cerdas Saja Tidak Cukup". Rangkaian agenda non-akademik, Rumah Ganesha, menitikberatkan pada proses belajar *edutainment* dan Pelatihan *Softskill* untuk mengembangkan diri agar *hardskill* dan *softskill* bisa selaras. Kegiatan ini merupakan pembelajaran dengan suasana yang menyenangkan dan dikemas dengan variatif, menarik, dinamis, dan kreatif sehingga tidak membosankan dengan model pembelajaran Indoor maupun Outdoor. Selain itu, khusus untuk para anak didik yang berhasil masuk ke Perguruan Tinggi Mitra, Yayasan Karya Salemba Empat, Paguyuban merekomendasikan para siswa untuk langsung mendapatkan beasiswa, bahkan diluar mitra KSE pun, paguyuban ikut membantu merekomendasikan beasiswa.

Berikut adalah beberapa program Bimbingan belajar yang dilakukan oleh masing-masing paguyuban KSE :

1. Rumah Pintar (RUPIN) Paguyuban KSE Universitas Indonesia (UI)

Program bimbingan belajar nir-laba yang ditujukan untuk siswa kelas 3 Sekolah Menengah Atas. Tujuan bimbingan belajar ini untuk mempersiapkan siswa dalam menghadapi Ujian Nasional maupun Seleksi Masuk Perguruan Tinggi Negeri di Indonesia.



Tutoring, Learning House, Smart House (Rumah Pintar) are the non-profit activities of the KSE association. These education houses are in general the same as other learning houses. These learning houses have programs to help less fortunate young children to study, from the elementary to senior high school levels. The study is focused on learning on how to develop affective and psychomotoric aspects of the students.

These activities are done routinely with other various programs within each association, such as preparation for school exams, national exams, and even preparation for entrance tests to universities, such as try out or tutoring.

In addition, the associations also provide non-academic activities "Because Smart is Not enough". A string of non-academic agenda at Rumah Ganesha, which focuses on edutainment learning process and softskills training for self development, to align with the hardskills. These are learning activities in nice atmospheres and formed with variations, attractive, dynamic, and creative, for the students to get excited with indoor and outdoor learning activities. Furthermore, especially for students, who manage to get accepted by the partner universities of KSE Foundation or even by non-partner universities, the KSE alumni association would recommend those students to get scholarships from the respective universities.

The following are some tutoring programs conducted by KSE student associations:

1. Rumah Pintar - RUPIN (Smart House) of the KSE Student Association of the University of Indonesia (UI).

This non-profit tutoring programs are for the third grades of senior high schools. The purpose of the tutoring is to prepare the students for the national exams and the admission tests to the state universities in Indonesia.



2. English For Kids (EFK) Paguyuban KSE UI.

Program ini adalah mengajarkan anak-anak di sekitar Sekretariat Paguyuban KSE UI mengerti dan menyenangi pelajaran Bahasa Inggris dan Matematika. Kegiatan belajar diadakan di dalam ruangan dan di luar kelas seperti di lingkungan kampus UI. Selain belajar, peserta didik dilatih juga berkreatasi, seperti menggambar, menyanyi, *fashion show*, dll).

3. Rumah Edukatif MADU Paguyuban KSE Universitas Negeri Jakarta (UNJ).

Rumah edukatif merupakan salah satu kegiatan dari Departemen Pengabdian Masyarakat Paguyuban KSE UNJ. Pembelajaran yang difokuskan adalah belajar untuk mengembangkan aspek afektif dan psikomotorik pada Anak usia PAUD hingga Sekolah Dasar (SD) di sekitar Kampus Universitas Negeri Jakarta. Tujuan utama kegiatan ini adalah Untuk membina anak-anak dalam proses belajarnya, agar terbentuknya sikap kemandirian, kreativitas, dan kepemimpinan, serta berakhlak baik sejak dini.

4. Rumah Sahabat (Rusa) Paguyuban KSE Institut Pertanian Bogor (IPB)

Program murni diprakarsai para penerima beasiswa KSE yang tergabung dalam Paguyuban KSE IPB sebagai bentuk kontribusi lebih baik bagi perkembangan Sumber Daya Manusia anak-anak masyarakat sekitar lingkungan kampus IPB. Target kegiatan adalah anak-anak panti asuhan, kurang mampu, putus sekolah, dan penjual asongan.

2. English for Kids (EFK) KSE UI Student Association.

This program is to teach children around KSE student association of the University of Indonesia to understand and enjoy English and mathematics. Learning activities are held indoors and outside classrooms as in the University of Indonesia' campus. In addition to study, the students are also trained to be creative, such as drawing, singing, fashion show, etc.

3. Rumah Edukatif-MADU (Educative House) of KSE Student Association from State University of Jakarta (UNJ)

This program is to teach children around KSE student association of the University of Indonesia to understand and enjoy English and mathematics. Learning activities are held indoors and outside classrooms as in the University of Indonesia' campus. In addition to study, the students are also trained to be creative, such as drawing, singing, fashion show, etc.

4. Rumah Sahabat-Rusa (Friendship House), of KSE Student Association from Bogor Institute of Agriculture (IPB).

This program has been initiated purely by the members of the KSE IPB community, as a contribution to the development of human resources for children around the Campus IPB. The target of this activity is orphans, children from poor families, school dropouts, and street vendor children.



5. Kampoeng Belajar (Kabel) Paguyuban KSE Universitas Sumatra Utara (USU).

Program bimbingan belajar nir-laba yang ditujukan untuk siswa Sekolah Menengah Atas (SMA)/ sederajat yang duduk di kelas XII diseperti wilayah kampus USU. Tujuan bimbingan belajar ini untuk mempersiapkan siswa dalam menghadapi Ujian Nasional maupun Seleksi Masuk Perguruan Tinggi Negeri di Indonesia.

5. Kampoeng Belajar-Kabel (Learning Village) of KSE Student Association from the University of North Sumatera (USU).

This non-profit tutoring program is for 12th grade high school students around the campus. The intention is to provide tutoring for national exams and admission tests to the state universities in Indonesia.



6. Rumah Anak Cerdas (RACER) Paguyuban KSE Universitas Andalas (UNAND).

Program bimbingan belajar nir-laba yang ditujukan untuk siswa Sekolah Dasar (SD) sampai Sekolah Menengah Atas (SMA) /Sederajat. Tujuan bimbingan belajar ini untuk mempersiapkan siswa menjadi yang terbaik di sekolah baik secara akademik maupun spiritual. Sedangkan tujuan jangka pendek adalah mempersiapkan anak-anak untuk menghadapi Ujian Nasional.

6. Rumah Anak Cerdas-RACER (the House of Smart Kids) of KSE Student Association from Andalas University (UNAND).

The non-profit tutoring program is for elementary school to high school students to perform their bests at schools academically and spiritually. The short-term goal is to prepare the students for the national exams.

7. Rumah Jatinangor (RUJAK) Paguyuban KSE Universitas Padjadjaran (UNPAD).

Program bimbingan belajar nir-laba yang ditujukan untuk siswa kelas 3 Sekolah Menengah Atas di sekitar Jatinangor. Tujuan bimbingan belajar ini untuk mempersiapkan siswa dalam menghadapi Ujian Nasional maupun Seleksi Masuk Perguruan Tinggi Negeri di Indonesia.

7. Rumah Jatinangor-RUJAK (Jatinangor House) of KSE Student Association from Padjadjaran University (UNPAD).

Non profit tutoring program is aimed for 3rd grade students of high school around Jatinangor area. This tutorial is to preparing the students for national exams and entrance test of Sate Universities in Indonesia.

8. Rumah Ganesha Paguyuban KSE Institut Teknologi Bandung (ITB).

Program ini berupa pelaksanaan pengajaran kepada siswa Sekolah Dasar (SD) dan Sekolah Menengah Atas (SMA) yang meliputi pelajaran akademik, pengetahuan agama, serta pelatihan soft skill. Tujuan bimbingan belajar ini untuk mempersiapkan siswa dalam menghadapi Ujian Nasional maupun Seleksi Masuk PTN di Indonesia.

8. Rumah Ganesha (Ganesha House) of KSE Student Association from Bandung Institute of Technology (ITB).

This program is implemented for elementary school and high school students, which covers academics, religious knowlegde, and soft skills training. The purpose of tutoring is to prepare students for national exams and admission teststo state universities in Indonesia.

9. Rumah Bedjo Paguyuban KSE Universitas Gadjah Mada (UGM).

Merupakan Program bimbingan anak-anak Sekolah Dasar sampai Sekolah Menengah Atas yang dilakukan oleh penerima beasiswa KSE UGM yang bertujuan untuk membentuk pribadi bangsa yang cerdas, berjiwa kepemimpinan dan berbudi pekerti luhur. Kegiatannya antara lain bimbingan belajar, belajar menanam, belajar memasak, membuat prakarya.

9. Rumah Bedjo (Lucky House) of KSE Student Association of Gadjah Mada University (UGM).

It is a counseling program for elementary school and high school students by KSE scholarship recipients from UGM to form intelligent, leadership, and virtuous noble characters. The activites include tutoring, learn to grow plants, cooking, and handy crafts.

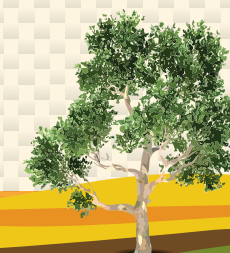

10. Saung Pintar (SAPI) Paguyuban KSE Universitas Diponegoro (UNDIP).

Merupakan Program bimbingan anak-anak kelas 6 Sekolah Dasar Negeri (SDN) 02 Sumberboto, Semarang, Jawa Tengah, dalam rangka menghadapi persiapan Ujian Nasional. Program ini bertujuan untuk menumbuhkan pengetahuan, semangat, dan motivasi peserta ajar dalam mempersiapkan Ujian Nasional.

11. SIAPKAN Paguyuban KSE UNDIP.

Merupakan program kerja yang bergelut dalam kegiatan belajar mengajar. Sasaran kegiatan ini adalah siswa SMA untuk dapat meningkatkan kemampuan calon murid SIAPKAN dalam memahami mata pelajaran yang akan di ujikan pada Ujian Nasional dan Ujian Saringan Masuk Perguruan Tinggi Negri. Jadwal mengajar SIAPKAN setiap Sabtu.

12. Sahabat Berbagi Paguyuban KSE Institute Teknologi Surabaya (ITS).

Program yang bertujuan untuk menumbuhkan jiwa sosial dan kepedulian terhadap lingkungan sekitar bagi seluruh penerima beasiswa KSE ITS serta membantu generasi muda dan anak-anak untuk semangat belajar. Kegiatannya antara lain; bimbingan belajar untuk siswa sekolah dasar dan sekolah menengah pertama, bimbingan masuk perguruan tinggi negeri untuk siswa kelas 3 sekolah menengah atas, sosial medical check-up, social party, dan education outbond.

13. Komunitas Sosial Paguyuban KSE Universitas Udayana (UNUD).

Bekerjasama dengan komunitas sosial di Bali dalam berbagai kegiatan, salah satunya adalah memberantas buta huruf yang ternyata masih ada di Pulau Dewata.

14. Taman Belajar (TABEL) Paguyuban KSE Universitas Cendana (UNDANA).

Salah satu kegiatan oleh Paguyuban KSE UNDANA berupa pembinaan anak-anak jalanan di kota Kupang yang dinamakan dengan TABEL (Taman Belajar).

10. Saung Pintar –SAPI (Smart House) of KSE Student Association from Diponegoro University.

This tutoring program is given to 6th graders of the State Elementary School (SDN) 02 Sumberboto, Semarang, Central Java, to prepare for the national exams. This program intends to give knowledge, determination, and motivation of the students in the preparation for the national exams.

11. SIAPKAN (Be Ready) of KSE Student Association UNDIP

It is a work program in learning activities. This activity is targeting high school students to improve their ability to understand the subjects for the national exams and admission tests to state universities, and done on Saturdays.

12. Sahabat Berbagi (Sharing Friends) KSE Student Association of Sepuluh November Institute of Technology (ITS).

This program is to encourage social and environmental awareness for all KSE scholarship recipients from ITS, and to help the young generation and children to have determination to study. The activities include tutoring for elementary school, junior high school, the 3rd graders of senior high school students to prepare admission tests for state universities, social medical check ups, social party, and educational outbond.

13. Social community of KSE Student Association of Udayana University (UNUD).

In cooperation with the social community in Bali in various activities, one of which is to reduce illiteracy rate of some places in Bali.

14. Taman Belajar-TABEL (Study Garden) of KSE Student Association from Cendana University (UNDANA).

One of the activities of KSE UNDANA Student Association is coaching to street children in Kupang in a program called TABEL.



15. Hunian Pintar Anak Kalimantan Paguyuban KSE Universitas Mulawarman (UNMUL).

Merupakan kegiatan bimbingan belajar untuk membantu adik-adik tingkat sekolah dasar disekitar kampus untuk mengerjakan pekerjaan rumah dari sekolah. Berkerja sama dengan sekolah SDN 034 Samarinda, Kalimantan Timur, bimbingan belajar ini dilaksanakan bagi anak-anak yang memiliki keterlambatan belajar (rekomendasi dari sekolah) sebagai persiapan bagi mereka dalam menghadapi ulangan semester.

16. Program Jomblo Sampai Lulus (JOSS) Paguyuban KSE UNMUL.

Program Joss merupakan kegiatan dan materi sosialisasi mengenai :

- JOSS (Jomblo Sampai Lulus): Membahas makna jomblo serta keuntungannya dan Membahas makna pertemanan dan pembelajaran dari pada pacaran.
- Idola: Membahas cara-cara positif mengatasi rasa suka kepada idola.
- Mempelajari seksualitas pada anak sekolah; Membahas fakta dan fenomena perilaku saat ini, membahas antisipasi kejahatan dan pelecehan seksual dengan memahami fungsi organ, membahas risiko terkait seks beresiko, dan membahas peran keluarga, dan teman sejenis untuk terbuka.

17. Bina Anak Jalanan Paguyuban KSE Universitas Sam Ratulangi (UNSRAT).

Salah satu kegiatan oleh Paguyuban KSE UNSRAT berupa pembinaan anak-anak jalanan di kota Manado, Sulawesi Utara. Kegiatan yang dimulai dengan sosialisasi terhadap anak-anak tersebut dengan memberikan mereka pengarahan tentang pentingnya belajar, yang kemudian dilanjutkan dengan melakukan kreatifitas sederhana yang memacu minat belajar mereka.

15. Hunian Pintar Anak Kalimantan (Smart House of Kalimantan Children) of KSE Student Association from Mulawarman University (UNMUL).

It is a tutoring activity to help elementary school students around campus to do their homework and working closely with Primary School 034 Samarinda, East Kalimantan, to help students who have learning difficulties (recommended by the school) to prepare for exams.

16. Program Jomblo Sampai Lulus-JOSS (Single until graduation) of KSE Student Association from UNMUL.

Joss has programs involving on socialization of the following activities:

- JOSS: to discuss the meaning and benefits of being single and the meaning of friendship and dating.
- Idola (idol): discusses how to overcome the feeling of liking the idols.
- Sex education for students: discusses the facts and phenomena of sexual behaviors today, the anticipation of sex crimes and sexual harrasment, and to understand the function of organs, the risk related to risky sex activities, and the roles of family and friends, to be more open.

17. Bina Anak Jalanan (Nurturing Street Children) of KSE Student Association from Sam Ratulangi University (UNSRAT).

One of the activities of KSE UNSRATAssociation is fostering street children in Manado, North Sulawesi. These activities include socialization on how the importance of learning, which would be followed by conducting simple creativity to stimulat their interests in learning.



Community Development on Health and Environment Activities



Kegiatan Pemberdayaan Masyarakat Bidang Kesehatan dan Lingkungan

Merupakan program paguyuban KSE yang bertujuan untuk berbagi ilmu dan pengalaman serta aplikasi kepada masyarakat dalam kategori kesehatan dan lingkungan :



1. KSE Berbagi Sehat

Kegiatan berbagi sehat dilaksanakan di beberapa paguyuban, adalah suatu bentuk kegiatan yang menitikberatkan kepada sosialisasi masyarakat sekitar kampus untuk hidup sehat dan peduli akan lingkungan yang sehat.

2. Klinik Sehat Bersama Paguyuban KSE

Merupakan kegiatan Paguyuban yang menitikberatkan kepada pelayanan kesehatan yang tidak hanya dilakukan oleh mahasiswa penerima beasiswa saja, akan tetapi juga bekerjasama dengan pihak kesehatan terkait di sekitar kampus. Dengan menyediakan pelayanan kesehatan secara cuma-cuma, dengan harapan masyarakat menjadi lebih peduli akan kondisi kesehatannya, dan mulai menerapkan perilaku hidup bersih dan sehat.

3. Penyuluhan dan Revitalisasi Posyandu (REVIDU)

Merupakan aksi kegiatan sosial kesehatan yang dilakukan oleh paguyuban KSE dengan melakukan sosialisasi mengenai kesehatan bayi dan anak serta PUGS (Pedoman Umum Gizi Seimbang), konsultasi gizi, klinik kesehatan umum, dan pelatihan kader posyandu terkait, pemantauan kesehatan dan gizi. Kegiatan ini mencakup di berbagai lini, yaitu pengembangan manajemen posyandu, pelatihan kader, promosi cerdas agar masyarakat mau membawa bayi/balitanya ke posyandu untuk mendapatkan pemeriksaan kesehatan juga imunisasi.

It is a KSE Associations' program to share knowledge and experiences, as well as the implementation in the community in the areas of health and environment:



1. KSE berbagi sehat (KSE sharing health).

It is a health sharing activity done by KSE Association, focusing on the socialization of health consciousness to the community around the campuses to live healthy and care for having healthy environment.

2. Klinik sehat bersama paguyuban KSE (Health clinic with KSE Association).

It is an Association' activity that focuses on health care. This activity is done by the students, working together with the related public health offices around campuses. By providing health services free of charge, the communities are expected to be more concerned on their health conditions and to implement clean and healthy life styles.

3. Penyuluhan dan Revitalisasi Posyandu - REVIDU (Counseling and Integrated Health Service Post Revitalization).

It is a social activity for health consciousness done by KSE Student Association by socializing about infant and children health conciousness as well as PUGS (General Guidelines Balance Nutrition), nutrition counseling, health clinic, and training cadre's of related Posyandu, health and nutrition monitoring. These activities involve the development of Posyandu management, training of cadres, intelligent promotion for the people to be willing to take the babies to Posyandu to have medical check up and complete immunizations, life styles.

KSE Communities

KOMUNITAS KSE

4. Donor Darah Paguyuban KSE

Kegiatan donor darah bertujuan untuk menyumbangkan hal yang paling dasar yang dimiliki oleh manusia, yaitu darah, untuk kepentingan sesama manusia.

5. Aksi Peringatan Hari-hari Kesehatan

Mengingat kebanyakan masyarakat masih belum terlalu memperhatikan pentingnya kesehatan, maka perlu diadakan event-event seperti sosialisasi dan kegiatan-kegiatan yang bertemakan kesehatan, sehingga bisa tercapai pola hidup sehat di masyarakat. Kegiatan-kegiatan ini dilaksanakan tepat pada hari peringatan kesehatan baik di dunia maupun di Indonesia.

6. Jogging Peduli Aksi

Kegiatan aksi peduli paguyuban untuk kebugaran kesehatan jasmani penerima beasiswa yang dibarengi dengan aksi peduli terhadap lingkungan sekitar tempat jogging. Kegiatan jogging dilakukan dengan memungut sampah di sepanjang jalan yang di lalui waktu jogging. Hal ini sebagai kegiatan yang diharapkan menjadi contoh bagi masyarakat untuk peduli akan lingkungan khususnya membuang sampah pada tempatnya.

7. Jalan Sehat bersama para Lansia

Kegiatan jalan sehat ini dilakukan bersama para ibu dan bapak lansia. Jalan sehat ini dilakukan pada pagi hari dengan rute jalan berputar sekitar kawasan kampus disekitar Paguyuban. Kegiatan ini mendapatkan apresiasi yang positif dari para lansia, karena mereka senang memiliki kegiatan rutin yang dapat membantu menjaga kesehatan tubuh mereka.

4. Blood donor program of KSE Association.

The blood donor program is to contribute the most basic thing that possessed by human being, that is blood, for the benefit of other human beings.

5. Actions on Commemorate Health Days.

Given that most of people have not paid sufficient attention on how the importance of health, it needs to hold some events, such as socialization and activities with the theme of health consciousness, to achieve healthy lifestyles in the community. These activities can be held health commemoration days, such as the anniversary of world health day as well as Indonesia health day.

6. Jogging Peduli Aksi (jogging for care).

This jogging activity is to maintain the psyhical fitness of the scholarship recipients and also to care the environment around jogging area. While jogging, we also collect garbage along the roads. This activity is meant to give examplesto people to care for their environment, especially disposing garbage in where it should be.

7. Jalan sehat bersama para lansia (healthy walk along the elderly people).

This healthy walk is conducted with the elderly and performed in the morning with the route around the campus. This activity has received positive appreciations from these elderly people, because they are happy to have a routine activity to maintain the health of their bodies.



Community Empowerment Activities in Social Entrepreneurship

Kegiatan Pemberdayaan Masyarakat Bidang Kewirausahaan Sosial

Program Pemberdayaan Kewirausahaan Sosial merupakan kategori kegiatan yang dilakukan oleh beberapa Paguyuban KSE untuk belajar berbagi dengan masyarakat dalam bidang Kewirausahaan. Kegiatan-kegiatan yang dilaksanakan rata-rata adalah bentuk sosialisasi dan pemberdayaan masyarakat di sekitar kampus agar dapat menumbuhkan kesejahteraan sosial, berikut diantaranya :

The Community Empowerment through Social Entrepreneurship Program is an activity undertaken by some KSE Student Association to learn sharing with the people in the area of entrepreneurship. The activities are mostly socialization and community empowerment around the campus in order to improve the social welfare, which include:



1. Kantin Kejujuran

Kantin kejujuran ini merupakan kantin yang tidak dijaga, hanya diberikan label harga dan para pembeli menaruh uang ke kotak yang disediakan. Hal ini dilakukan dengan tujuan selain mengasah dan mengolah kemampuan mahasiswa penerima beasiswa Karya Salemba Empat untuk memulai wirausaha, juga membiasakan masyarakat dan mahasiswa di sekitar kampus dan sekretariat untuk membiasakan berperilaku dan bersifat jujur.

2. Aplikasi Rencana Bisnis

Selain membentuk karakter kekompakan dalam menjalankan bisnis, paguyuban dituntut untuk mengaplikasikan *business plan* yang bisa diterapkan ke masyarakat.

3. KOMERSIL (Komunitas Entrepreneur Berhasil)

Merupakan wadah berkumpulnya pada pengusaha muda KSE. Bentuk kegiatannya adalah *sharing* terkait *tips and trik* dalam membangun usaha. Kegiatan ini bekerja sama dengan komunitas pengusaha.

4. Pelatihan marketing dan kewirausahaan

Merupakan rangkaian aplikasi dan pelatihan kewirausahaan dan marketing kepada masyarakat sekitar sebagai tindak lanjut dari kegiatan dari *Business Plan*. Diharapkan bahwa produk-produk yang dirancang dan dihasilkan dari usaha dapat dipasarkan, sehingga perkembangan usaha jasa maupun barang dapat terukur baik.

1. Kantin kejujuran (honesty canteen).

This canteen has no staff to check the bills, there are price tags and buyers would put the money in a box for the items bought. The intention is to enhance and cultivate the capabilities of KSE scholarship recipients to start a entrepreneurs, it is also to educate the community and students around the campus to act and behave honestly.

2. Business Plan Application.

Besides forming a strong teamwork in running a business, the student community is required to do the business plan to be applied to the society.

3. KOMERSIL(Successful Entrepreneur Community)

is a place for young KSEs entrepreneurs. The activities include sharing tips and tricks on how to build businesses. These activities are done with the collaboration of the real business community.

4. Marketing and entrepreneurship training.

This marketing and entrepreneurship training activity is for the society around the campus, a follow up of the Business Plan. Through this activity, it is expected that the products designed can find markets and the development of the goods and services businesses can be well measured.

KSE Communities

KOMUNITAS
KSE

Applied Technology Programs for Indonesia

Program Aplikasi Teknologi untuk Indonesia

Merupakan tahap aplikasi program yang telah diusulkan sebelumnya serta telah teruji untuk selanjutnya diterapkan di masyarakat sekitar. Beberapa paguyuban yang melakukan aplikasi teknologi terapan ini dilakukan di desa binaan sekitar kampus atau sekretariat. Tujuan dari kegiatan ini adalah aplikasi teknologi yang berdaya guna bagi masyarakat. Beberapa paguyuban yang melaksanakan kegiatan atau program ini, diantaranya :

1. Program Energi terbarukan "Briket" merupakan *bio-arang* sebagai bahan bakar terbarukan ini adalah *bio-massa* yang bisa dibuat dari beberapa limbah organik seperti daun kering, kayu kering, dan tempurung kelapa.

2. Program pembinaan SLB Dharma Putra Semin, Bantul, Yogyakarta, melakukan pemanfaatan teknologi tepat guna yakni biogas yang dijadikan sebagai salah satu sumber energi untuk memasak. Komponen lain yang dikembangkan adalah peternakan dengan memberikan bibit ayam dan pelatihan tata cara pemeliharannya.

3. Tanaman Obat Keluarga (TOGA), pengembangan ayam kampung super, pengembangan jahe merah, pengembangan perikanan dan penelitian perilaku siswa/i Semin, Bantul, Yogyakarta.

4. Program Bina Desa Aplikasi Riset Penjernihan Air. Berangkat dari kualitas dan kuantitas air yang berada dipesisir berada pada taraf yang memprihatinkan. Aplikasi alat penjernih air ini guna meningkatkan kesejahteraan masyarakat melalui alat yang murah, mudah, sederhana, dan bisa dibuat oleh semua elemen masyarakat.

5. Program "Sehat Bersama Kompos KSE" berupa sosialisasi dan aplikasi sampah organik dan anorganik serta pelatihan pembuatan kompos menggunakan sampah organik.

6. Pelatihan Penulisan Karya Ilmiah merupakan bentuk kegiatan yang melatih dalam menuangkan ide, gagasan, dan kreativitas dalam bentuk tulisan karya ilmiah. Kegiatan ini dikemas dalam sebuah *workshop* atau diskusi dimana beberapa orang peserta berkumpul untuk memecahkan masalah tertentu dan mencari solusinya. Kegiatan dilanjutkan dengan pembuatan karya ilmiah yang ditujukan untuk ajang lomba Pekan Kreativitas Mahasiswa (PKM) dan ajang lain yang serupa.

This is the stage of the technology application program which has been proposed and proven to have been applied in the surrounding areas. Some KSE Student Associations have performed the technology applications in the villages around their campuses or around the offices of KSE Student Associations. The purpose of this activity is to apply useful technology for the society. Some of the student associations, which have been carrying out these activities or programs, include:

1. Renewable energy program of "Briquettes" or Bio-Charcoal as a renewable fuel. It is bio-mass made of organic wastes, such as dry leaves, dry wood, and coconut shells.

2. Coaching program at SLB (school for those with special needs) Dharma Putra Semin, Bantul, Yogyakarta, by using an effective technology such as biogas as an alternative energy for cooking. Other areas to develop include chicken farming by providing day old chickens, poultry and trainings on how to do chicken farming.

3. Family herbal plants (TOGA), developing activities on high quality chicken, red ginger cultivation, fisheries, and behavioral research of the students of SLB Dharma Putra, Semin, Bantul, Yogyakarta.

4. Rural development program for application of water purification. The quality and quantity of water in coastal areas are alarming. This water purification tool is to improve the welfare of the community as it is cheap, easy, simple, and can easily be made tool.

5. "Healthy KSE's compost" program, is a program to socialize and apply organic and anorganic wastes as fertilizer and training on how to make it using organic wastes.

6. Training for scientific writing scientific is an activity to train in getting ideas, creativity in scientific papers. It is done in a form of workshop or discussions, in which some of the participants would gather to solve certain problems and find solutions. This would be followed by writing scientific papers for the Student Creativity Week (PMK) event and other competitions.



Activities for Community Empowerment on Cultivation

Kegiatan Pemberdayaan Masyarakat Bidang Pembudidayaan Tanaman.

Pembudayaan tanaman dari hasil riset mahasiswa Penerima beasiswa KSE yang dijadikan program pemberdayaan masyarakat. Aktifitas pembudayaan tanaman memiliki sumber keuntungan dan daya guna yang bermanfaat bagi masyarakat sekitar. Beberapa paguyuban yang melaksanakan kegiatan atau program ini, diantaranya :

The cultivation from the researches done by the KSE scholarship recipients is used for the community empowerment programs. The cultivation has given benefits and usefulness to the surrounding communities. Some KSE Association have initiated such activities, including:



1. Paguyuban KSE ITS melaksanakan program pemberdayaan masyarakat yaitu pembudidayaan jahe merah dengan aktifitas penanaman jahe merah bersama-sama dengan warga Keputih, Surabaya, Jawa Timur, dengan media *polybag*, sehingga mampu dibudidayakan dengan mudah oleh masyarakat. Paguyuban KSE ITS memfasilitasi masyarakat dengan melakukan sosialisasi budidaya jahe merah yang mudah dan efisien sehingga dapat mampu meningkatkan kesejahteraan masyarakat melalui lahan yang tidak terlalu besar. Kegiatan ini juga telah disepakati akan menjadi program global Paguyuban KSE Se-Indonesia.

1. KSE Student Association ITS has initiated a community empowerment program through red ginger cultivation at Keputih, Surabaya, East Java, by using polybag as the medium, for easy cultivation. KSE ITS Association has facilitated the community by introducing easy and efficient red ginger cultivation. This is expected to improve the welfare of the people with limited size of planting areas. This activity also has been chosen as the global program of KSE Student Associations throughout Indonesia.

2. Memperingari Hari Lingkungan Hidup, bekerja sama dengan organisasi kemahasiswaan KESEMAT UNDIP, Paguyuban KSE UNDIP melaksanakan kegiatan "Mangrove with SAPI (anak didik program bimbel Paguyuban KSE UNDIP)". Penanaman mangrove di sekitar Jawa Tengah guna memperkenalkan cinta lingkungan terhadap anak-anak.

2. This is for commemorating the environmental day, in collaboration with the student organization KESEMAT UNDIP, KSE UNDIP Student Association is conducting a program called "Mangrove with SAPI (the students coached by KSE UNDIP Community) to plant mangrove around Central Java and to encourage children's consciousness to care for environment.

3. Program Paguyuban KSE UNDANA yakni "Go Green Paguyuban" di Daerah Liliba, Penfui, pusat Kota Kupang, Nusa Tenggara Timur, dan area di sekitar Kampus Undana. Kegiatan ini merupakan penanaman 1.000 pohon di lahan-lahan kosong yang bekerjasama dengan para penerima beasiswa lainnya yang ada di UNDANA dilakukan setiap tahunnya. Tujuan kegiatan ini antara lain untuk mengurangi dampak panas matahari yang sangat menyengat sehingga dengan adanya penanaman 1.000 pohon ini dapat membuat kota Kupang lebih asri dan hijau, serta mencegah terjadinya banjir.

3. Go Green Student Association' program of KSE UNDANA Student Association in Liliba area, Penfui, Kupang city center, East Nusantara, and areas around the UNDANA campus. This annual activity is to plant 1,000 trees in vacant land and in cooperation with other UNDANA scholarship recipients. The purpose of this tree planting activity is to reduce the impact of solar heat by a program for planting 1,000 trees to make Kupang city becoming more beautiful, greener, and preventing from flooding.

KSE Communities

Social Activity Program Program Aktifitas Sosial

KOMUNITAS KSE

1. KSE Peduli Bencana

Merupakan kegiatan dari Paguyuban KSE yang peduli terhadap bencana yang terjadi di Indonesia. Aksi sosial yang dilakukan adalah penggalangan dana dan penyaluran bantuan hingga aksi turun langsung membantu korban bencana. Kegiatan penggalangan dana biasanya dilakukan oleh masing-masing Paguyuban, dan baru untuk penyaluran dan aksi turun bantuan dilakukan oleh Paguyuban KSE yang terdekat dengan bencana. Beberapa kegiatan peduli bencana yang sudah dilakukan oleh paguyuban diantaranya: Peduli Gunung Sinabung, Sumatra Utara, oleh Paguyuban KSE USU; Peduli Gunung Merapi, Jawa Tengah, oleh Paguyuban KSE UGM; Bantuan Korban Bencana Banjir Bandang di daerah Wonasa 'Tanjung Bawah' Manado, Sulawesi Utara oleh Paguyuban KSE UNSRAT; Peduli Aksi Bencana Erupsi Gunung Kelud, Jawa Timur, oleh Paguyuban KSE UNDIP; Peduli Banjir Semarang, Jawa Tengah, oleh Paguyuban KSE UNDIP; dan Peduli Banjir Jabodetabek, Jawa Barat oleh Paguyuban KSE UI, UNJ dan IPB.

1. KSE care for natural disasters.

These are KSE Student Association' activities to care for natural disasters in Indonesia. This social activity includes fund raising and distribution of the aids, and directly help the victims. Fund raising activities are usually carried out by each association and for the distribution is done by the associations in which closest to the disaster areas. Some catastrophic care activities that have been carried out by the KSE Associations include: Mount Sinabung Care, North Sumatra by KSE USU community; Mount Merapi care, Central Java, by KSE UGM Association; Aid for flood victims at Wonasa "Tanjung Bawah" Manado, North Sulawesi, by KSE UNSRAT Association; Care for Mount Kelud eruption, East Java, by KSE UNDIP Association; Floods care in Semarang, Central Java, by KSE UNDIP Association, and Floods care Jabodetabek, West Java, by KSE UI, KSE UNJ and KSE IPB Associations.

2. Berbagi Qurban Bersama Paguyuban KSE

Qurban Bersama Paguyuban KSE adalah kegiatan swadaya dari para penerima beasiswa KSE dan Alumni Paguyuban, dimana para beswan dan juga alumni beswan KSE mengumpulkan sejumlah materi untuk membeli kambing yang nantinya diqurbankan ke fakir miskin. Kegiatan yang pernah dilakukan oleh Paguyuban KSE UI dan Paguyuban KSE UNAND. Kegiatan ini bertujuan untuk menumbuhkan semangat berbagi di lingkungan Paguyuban KSE dan Alumni, Meningkatkan silaturahmi antara KSE dan juga warga sekitar serta meningkatkan kebersamaan di kalangan internal penerima beasiswa KSE.

2. Qurban share by KSE Associations.

Qurban share together with KSE Associations is an activity by KSE scholarship recipients and KSE Alumni, where they share the money to buy goats then distributed to the poor during Eid al-Adha festival. This activity is done by KSE UI Association and KSE UNAND Association. This activity aims to foster the determination of sharing within KSE and Alumni Associations, to improve social ties to the local people and within KSE scholarship recipients.

3. KSE Publication dan Networking.

Merupakan kegiatan sosialisasi dan silaturahmi paguyuban KSE dengan pihak eksternal yang bertujuan untuk memberikan motivasi, semangat, informasi serta publikasi mengenai Paguyuban KSE dan Yayasan Karya Salemba Empat. Kegiatan ini dikemas dalam bentuk kegiatan kunjungan *on-air radio*, publikasi media cetak, kunjungan ke paguyuban-paguyuban dan kantor Yayasan KSE. Tujuan kegiatan ini selain untuk mempererat tali persaudaraan antar penerima beasiswa KSE, kegiatan ini juga bertujuan eksternal untuk mengenalkan paguyuban KSE dan Yayasan KSE ke masyarakat dan media. Beberapa kegiatan paguyuban yang melaksanakan kegiatan ini, diantaranya : KSE Undip Exist in Broadcasting (*Goes to Radio Pro Alma*) dan radio sekitar, dan kunjungan dan sosialisasi di radio sekitar oleh Paguyuban KSE UNAND.

3. KSE Publication and Networking.

*These are socialization and gathering of KSE Associations' activities with the external parties with the intention to provide motivation, encouragement, information, and publications on KSE Associations and KSE Foundation. These activities include visits to radio stations, print media publications, visits KSE Associations and the KSE Foundation offices. The purpose of these activities is to strengthen the collaboration among KSE scholarship recipients, also to introduce KSE Associations and KSE foundation to the society and media. Some KSE Associations have carried such activities, including KSE UNDIP in broadcasting (*Goes to Radio Pro Alma*) and other radio stations, visits and socialization to radio by KSE UNAND Association.*

KSE Alumni Association Paguyuban Kse Alumni



Mungkin dikarenakan latar belakang penerima beasiswa KSE dan mungkin juga dikarenakan semangat dan napas KSE yang bersifat kekeluargaan yang menyebabkan sampai kapanpun para penerima bahkan setelah mereka tidak mendapatkan beasiswa lagi dikarenakan lulus atau lebih jauh lagi sudah bekerja dan berumah tangga tetap menyertakan KSE dalam bagian kehidupannya.

Ikatan emosional yang kuat dengan KSE adalah dasar pondasi para alumni penerima beasiswa membentuk komunitas tersendiri yang dinamakan "Paguyuban Alumni KSE".

Secara umum, visi, misi, tujuan maupun kegiatan-kegiatan Paguyuban Alumni KSE adalah sebagai berikut:

1. Bersama-sama turut bertanggung jawab mencerdaskan kehidupan bangsa.
2. Mengimplementasikan semangat dan motto KSE terkait: *Networking, Sharing, and Developing*.
3. Kegiatan-kegiatan yang dilakukan selalu bertujuan untuk kebaikan internal (para anggota paguyuban) maupun eksternal (penerima beasiswa).

Sejak beberapa tahun kebelakang para Alumni KSE sangat aktif dalam membantu proses seleksi penerimaan beasiswa KSE. Bahkan untuk proses seleksi tahun akademik 2013-2014 hampir seluruhnya dilakukan oleh Para Alumni KSE proses seleksi wawancara di berbagai Perguruan Tinggi Mitra..

Perhaps because of the unique background of scholarship recipients or maybe because of KSE's family like spirit of togetherness, we are happy to find that our former scholarship recipients, many of whom have graduated, found employment or even those who now they have their own family and children, still consider KSE as part of their lives.

Strong emosional bond with KSE is the basic foundation of the KSE alumni to form a community called "Paguyuban Alumni KSE" (KSE Alumni Association).

In general, the vision, mission, goal, and the activities of KSE Alumni Association are as follow :

1. *To collectively responsible in promoting intellectual life of the country.*
2. *To implement determination and mission statement of KSE: Networking, Sharing and Developing.*
3. *The activities are carried out for the beneficiaries of both members of KSE Alumni Association (internal) and the scholarship recipients (external).*

In the last couple years, the KSE alumni have been very active in helping the process of selection of the applicants of KSE scholarship. In the academic year 2013-2014, the entire selection process was done by the alumni, conducted in various partner universities.

Beberapa program pembinaan penerima beasiswa KSE sudah mulai melibatkan Alumni sebagai nara sumber/motifator maupun fasilitator, seperti;

1. *Career Coaching*, program utama Paguyuban Alumni KSE dalam berbagi pengalaman dan tips-trik untuk menghadapi proses seleksi dunia kerja. Alumni KSE juga memberikan simulasi seperti wawancara, *focus group discussion*, dan pembuatan CV. *Career Coaching* pernah dilaksanakan di Depok, Jawa Barat, untuk mahasiswa UI dan IPB; di Bandung, Jawa Barat, untuk mahasiswa ITB, UNPAD, IPB dan UI; di Padang, Sumatra Barat, untuk mahasiswa UNAND; di Kupang, Nusa Tenggara Timur, untuk Mahasiswa UNDANA; serta di Yogyakarta untuk mahasiswa UGM dan UNDIP.
2. Nara sumber pada program *Indofood Leadership Camp*.
3. Nara sumber pada program *XL Future Leaders scholarship Camp*.
4. Nara sumber dan panelis pada program *Teknologi Untuk Indonesia*.
5. Nara sumber pada program *Kewirausahaan Sosial*.
6. Panitia pada seleksi wawancara untuk penerimaan peserta program beasiswa.
7. Memberikan bantuan finansial untuk mahasiswa penerima beasiswa yang memerlukan perawatan intensif baik berobat jalan maupun rawat inap.

In some development programs, KSE has began to include alumni to get involved as motivators and facilitators, such as :

1. *Career Coaching : The main program of KSE Alumni Association is to share experiences and tips-tricks to face the recruitment processes, provide simulations on interviews, focus group discussion and how to make a good CVs. The career coaching were held at Depok, West Java, for UI and IPB students; in Bandung, West Java for ITB, UNPSD, IPB and UI students; in Padang, West Sumatra for UNAND students; in Kupang, East Nusa Tenggara, for UNDANA student; and in Yogyakarta for UGM and UNDIP students.*
2. *As speaker in the Indofood Leadership Camp program.*
3. *As speakers in the XL Future Leaders The Scholarship Camp program.*
4. *As speakers and panelists in Technology for Indonesia program.*
5. *As speakers in the Social Entrepreneurship Program.*
6. *As the interview selection committee for the candidates of the scholarship program.*
7. *To provide financial supports for students who need both outpatient and inpatient intensive cares.*



The Scholarship

BEASISWA YANG DIBERIKAN

Sesuai dengan amanat para pendiri Yayasan Karya Salemba Empat untuk bersama-sama bertanggungjawab mencerdaskan kehidupan bangsa, serta arahan dari Dewan Pembina untuk membantu sebanyak-banyaknya mahasiswa yang membutuhkan (dengan target capaian kedepan dalam satu tahun akademik ada 10.000 mahasiswa yang dibantu), perlahan tapi pasti perkembangan jumlah penerima beasiswa menunjukkan peningkatan, termasuk jumlah Perguruan Tinggi Negeri yang menjadi mitra Yayasan.

Walaupun di tahun 2014, jumlah mahasiswa peserta program beasiswa mengalami sedikit penurunan, hal ini disebabkan program pembinaan yang dilakukan KSE kepada para penerima beasiswa juga semakin beragam dan semakin banyak. Namun demikian untuk jumlah Perguruan Tinggi Negeri Mitra mengalami peningkatan dari 15 PTN di tahun 2013 menjadi 18 PTN ditahun 2014.

Selain target untuk memberikan beasiswa sebanyak-banyaknya kepada mahasiswa yang membutuhkan, amanat lain yang diemban Yayasan adalah mendorong dan turut mempersiapkan penerima beasiswa menjadi lulusan yang memiliki integritas, berwawasan kebangsaan, dan cinta pada tanah air, nusa dan bangsa. Amanat ini yang mendorong KSE untuk memperkaya program-program beasiswanya.

In accordance to the mandate from the founders of Karya Salemba Empat Foundation to be collectively responsible in educating the nation, and the direction from the Board of Trustees in supporting as many students (with the target to reach 10,000 students in one academic year in the future), slowly but surely, the number of scholarship recipients has gradually increased, including the number of universities, which have become partners to the Foundation.

Although in the year 2014, the number of scholarship recipients decreased slightly, due to the increasing and more diversified coaching programs by KSE for the scholarship recipients. However, the number of partner universities had also increased from 15 in 2013 to 18 state universities in 2014.

In addition to increasing number of scholarship recipients, the other mandate carried out by the Foundation is to encourage and prepare the scholarship recipients to become graduates with integrity, nationalism, and patriotism. These mandates have motivated KSE to create more scholarship programs.

The Programs

JENIS-JENIS PROGRAM

Main Programs Program Utama

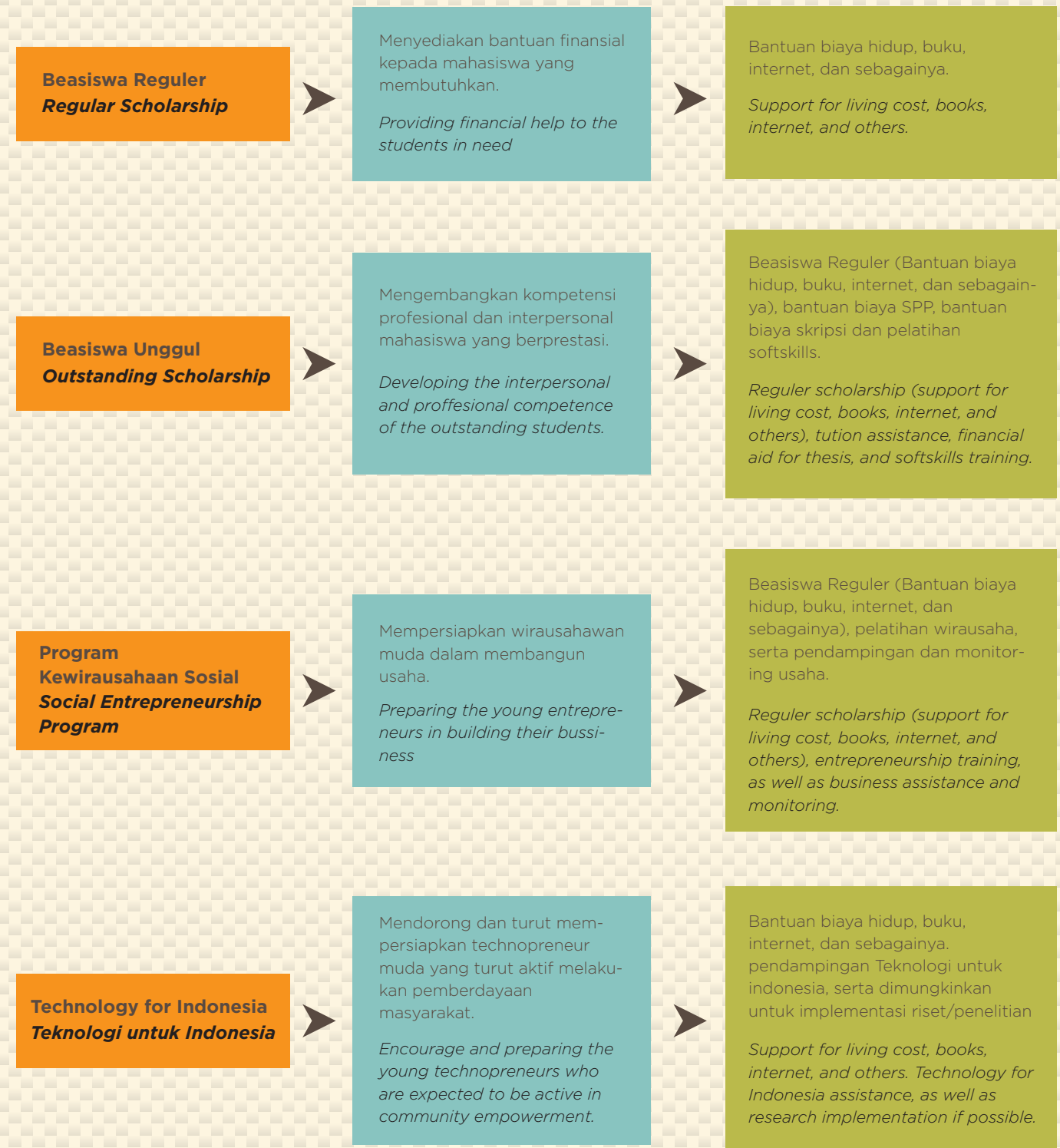

Additional Programs

Program Tambahan

Selain memberikan bantuan finansial kepada mahasiswa, Yayasan Karya Salemba Empat juga peduli terhadap perkembangan potensi dan keterampilan mahasiswa. Yayasan bekerjasama dengan donatur secara rutin dalam penyelenggaraan pelatihan dan pembinaan untuk membangun kualitas mahasiswa. Selain itu, mahasiswa pun didorong untuk juga mengembangkan masyarakat melalui komunitas Paguyuban.

Beside providing financial assistance to students, the Karya Salemba Empat Foundation also concerned towards potential and skills of students. The Foundation and Donors are regulary organizes training and coaching to develop the quality of students. In addition, students are encouraged to develop the community through student community.

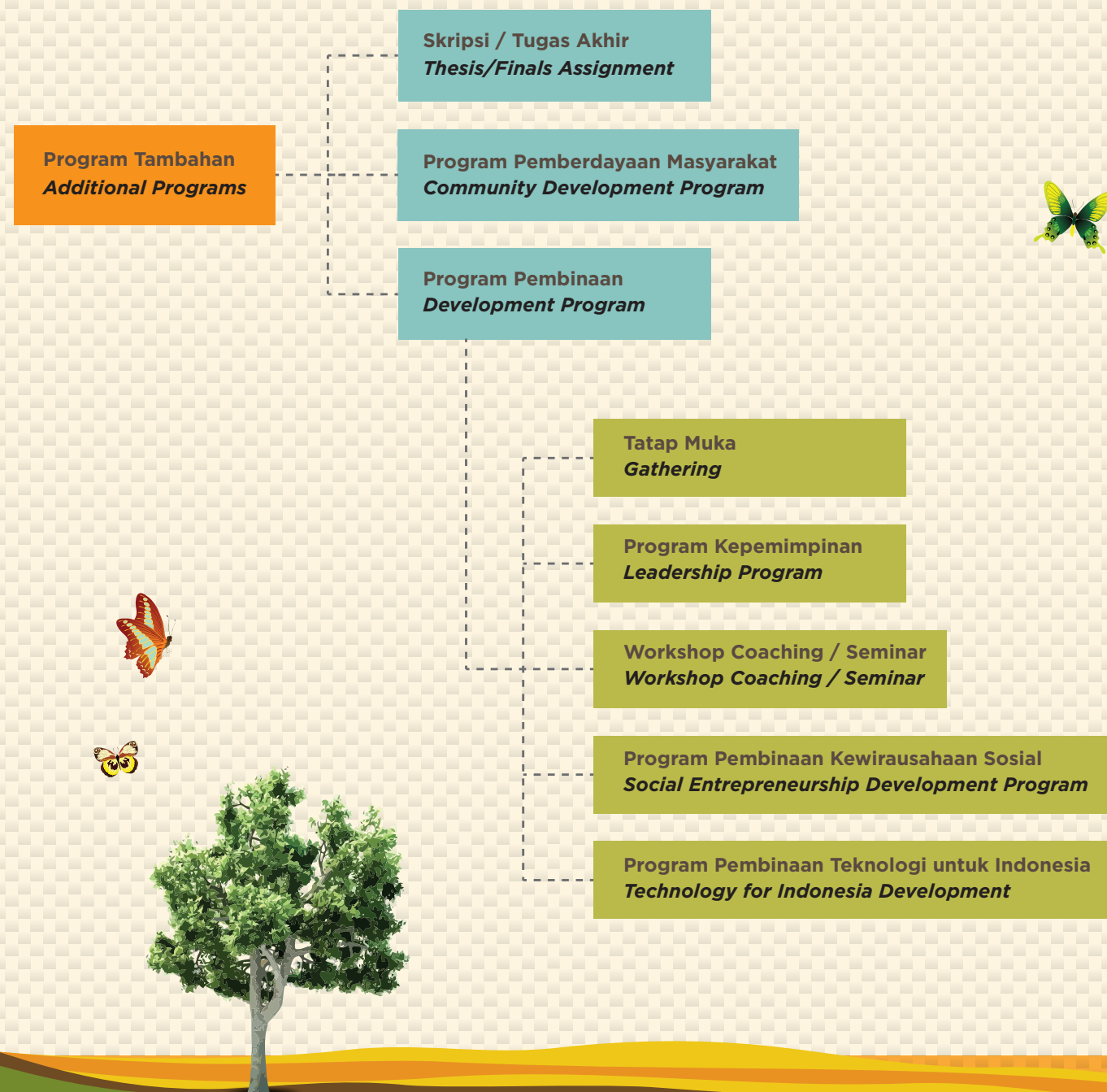

Tatap Muka

Kegiatan yang bertujuan untuk mempererat hubungan antara Penerima Beasiswa, Para Donatur, Civitas Akademika, dan Yayasan Karya Salemba Empat.

Kegiatan Tatap Muka diadakan secara rutin dimasing-masing kampus Perguruan Tinggi Negeri Mitra dengan menggandeng donatur untuk turut berpartisipasi aktif didalam kegiatan dimaksud.

Dengan adanya kegiatan ini diharapkan penerima beasiswa mengetahui siapa saja para donatur yang telah memberikan beasiswa selama ini. Kami berharap dengan pertemuan ini dapat membentuk ikatan emosional antara penerima beasiswa dengan para donatur.

Gathering

Is activity that aims to strengthen the relationship among Scholarship Recipients, Benefactors, Academic Community and Karya Salemba Empat Foundation.

Gathering activities are held regularly in each of the campus of State University Partners by holding the Benefactors to actively participate in the event.

With this activity, the scholarship recipients are expected to know who the Benefactors who have given this scholarship. We hope this meeting can form an emotional bond between the scholarship recipients with the Donors.



Program Kepemimpinan

Program ini bertujuan untuk menciptakan pemimpin-pemimpin masa depan yang memiliki karakter kuat dibidangnya. Dengan program ini diharapkan dapat menghasilkan lulusan yang memiliki integritas, berwawasan kebangsaan, cinta pada tanah air nusa dan bangsa.

Mahasiswa terpilih akan mengikuti pelatihan yang berkesinambungan dan berjenjang dengan metode pengajaran yang seimbang antara teori dan praktik. Dengan sistem berjenjang (mahasiswa berhak mengikuti pelatihan lanjutan dengan syarat lolos seleksi) diharapkan dapat menciptakan semangat berkompetisi diantara mahasiswa.

Jenis Program Kepemimpinan;

1. Indofood Leadership "BISMA" (5 jenjang pelatihan)
2. XL Future Leaders The Scholarship (4 jenjang pelatihan)
3. Mandiri Leadership (2 jenjang pelatihan)

Leadership Program

The aim of this program is to create future leaders who have a strong character in their field. With this program is expected to produce graduates with integrity, national insight, and love of homeland.

Selected students will follow a gradual and continuous training with balanced teaching methods between theory and practice. With a gradual system (student has a right to follow advanced training with requirement of passing the selection) is expected to create a spirit of competition among the students.

Leadership Program Type;

1. Indofood Leadership "BISMA" (5 levels of training)
2. XL Future Leaders - The Scholarship (4 levels of training)
3. Bank Mandiri Leadership (2 levels of training)



Workshop Coaching / Seminar

Program ini bertujuan untuk membangun dan meningkatkan kemampuan, pengetahuan dan wawasan mahasiswa.

WORKSHOP/SEMINAR

- Jasa Keuangan
- Industri Pangan
- Industri Tambang

COACHING

- Persiapan Memasuki Dunia Kerja
- Teknik Presentasi dan Komunikasi

Workshop Coaching / Seminar

The program aims to build and improve skills, knowledge and insights of students.

WORKSHOP/SEMINAR

- Financial Services
- Food Industry
- Mining Industry

COACHING

- Preparation to Enters the World of Work
- Communication and Presentation Technique

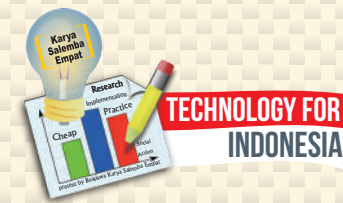

Program Pembinaan Teknologi untuk Indonesia

Program pembinaan dan pendampingan bagi mahasiswa dan alumni penerima beasiswa yang memiliki semangat kuat dalam penerapan teknologi inovatif.

Mahasiswa terpilih akan mengikuti rangkaian kegiatan pendampingan dalam implementasi teknologi. Dimulai dari pembuatan proposal, diskusi panel, hingga pelaksanaan implementasi teknologi.

Hasil dari penelitian ini akan dilaksanakan oleh Paguyuban Penerima Beasiswa KSE dan juga di daerah-daerah di Indonesia yang membutuhkan.

Technology for Indonesia Development

Development and mentoring programs for students and alumnus of scholarship recipient who has a strong passion in the application of innovative technology.

Selected students and alumnus will attend a series of mentoring activities in the implementation of technology. It begin from making proposals, panel discussions, until participating in technology implementation.

The results of this research will be carried out by the scholarship recipients Association in KSE and also areas in Indonesia that needs it.



Program Pembinaan Kewirausahaan Sosial

Program ini bertujuan untuk membangun jiwa kewirausahaan dengan pendekatan pemecahan masalah sosial. Dengan program ini diharapkan dapat menghasilkan wirausahawan yang memiliki kepedulian terhadap pembangunan masyarakat disekitarnya.

Mahasiswa terpilih akan mengikuti pelatihan yang berkesinambungan dan berjenjang dengan metode pengajaran yang seimbang antara teori dan praktik. Dengan sistem berjenjang (mahasiswa berhak mengikuti pelatihan lanjutan dengan syarat lolos seleksi) diharapkan dapat menciptakan semangat berkompetisi diantara mahasiswa.

Jenis Program Kewirausahaan Sosial ;

1. OCBC NISP YES "Young Entrepreneurship Spirit" (3 jenjang pelatihan).
2. MRUF Envoy "Mien R. Uno Foundation - "Entrepreneur Development Sholarship For Youth" (4 jenjang pelatihan)
3. Give 2 Asia Entrepreneurship

Social Entrepreneurship Development Program

The program aims to build the entrepreneurial spirit with a problem-solving approach to social problems. With this program is expected to produce entrepreneurs who have concern for the development of the surrounding community.

Selected students will follow a tiered continuous training and teaching methods balanced between theory and practice. With a tiered system (student has a right to follow advanced training with requirement of passing the selection) is expected to create a spirit of competition among the students.

Social Entrepreneurship Program Type;

1. OCBC NISP YES "Young Entrepreneurship Spirit" (3 levels of training).
2. MRUF Envoy "Mien R. Uno Foundation - Entrepreneur Development Sholarship For Youth" (4 levels of training)
3. Give 2 Asia Entrepreneurship



Gerakan cuci tangan menggunakan Handsanitizer dari Pelepah Pisang

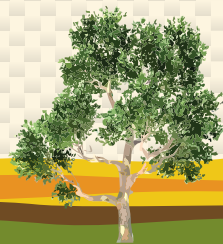

The Procedures

PROSEDUR-PROSEDUR



PROSEDUR PENDAFTARAN

Kriteria Umum

Pelamar harus terdaftar sebagai mahasiswa di 15 Perguruan Tinggi Negeri Mitra
Pelamar harus menyatakan bahwa dirinya memang membutuhkan beasiswa, yang dapat dibuktikan dengan:

- Pelamar harus terdaftar sebagai mahasiswa di 15 Perguruan Tinggi Negeri Mitra
- Pelamar harus menyatakan bahwa dirinya memang membutuhkan beasiswa, yang dapat dibuktikan dengan:
 - + Melampirkan surat keterangan dari instansi terkait
 - + Direkomendasikan oleh pihak rektorat
 - + Direkomendasikan oleh pengurus paguyuban KSE
- Pelamar tidak sedang menerima beasiswa dari instansi lain
- Pelamar harus menyerahkan surat lamaran, daftar riwayat hidup dan dokumen pendukung lainnya.

Registrasi Online

Selain persyaratan tersebut diatas, para pelamar juga diwajibkan untuk melakukan pendaftaran melalui sistem online. Di dalam sistem ini peserta diharuskan mengisi kolom-kolom yang menyangkut data pribadi, data finansial dan data potensi akademik dan kesemuanya memiliki nilai. Nilai ini secara obyektif akan membuat sistem peringkat bagi para pelamar dan ini memudahkan KSE dalam menentukan siapa saja yang lolos dan dinyatakan berhak menjadi penerima beasiswa.

PROSES SELEKSI DAN PIHAK TERKAIT



REGISTRATION PROCEDURE

General Requirements

Applicant must be an enrolled student of any of 15 Partner Universities.
Applicant must submit a recognition of financial condition and in need of scholarship as evidenced with:

- Applicant must be an enrolled student of any of 15 Partner Universities.
- Applicant must submit a recognition of financial condition and in need of scholarship as evidenced with:
 - + A reference letter from relevant authorities.
 - + Recommendation from Rector
 - + Recommendation from the executive board of KSE Community
- Applicant is not currently receiving scholarship from other institution.
- Applicant must submit application letter, curriculum vitae and other supporting documents.

Online Registration

In addition to the requirements above mentioned, Applicant is also required to register online. Participant must complete the form and provide all required information related to personal, financial and potential academic performance data with each panel has scoring system. The score will classify applicants by priority level thus helping KSE to make decision as to eligible recipients.

SELECTION PROCESS AND RELATED PARTIES

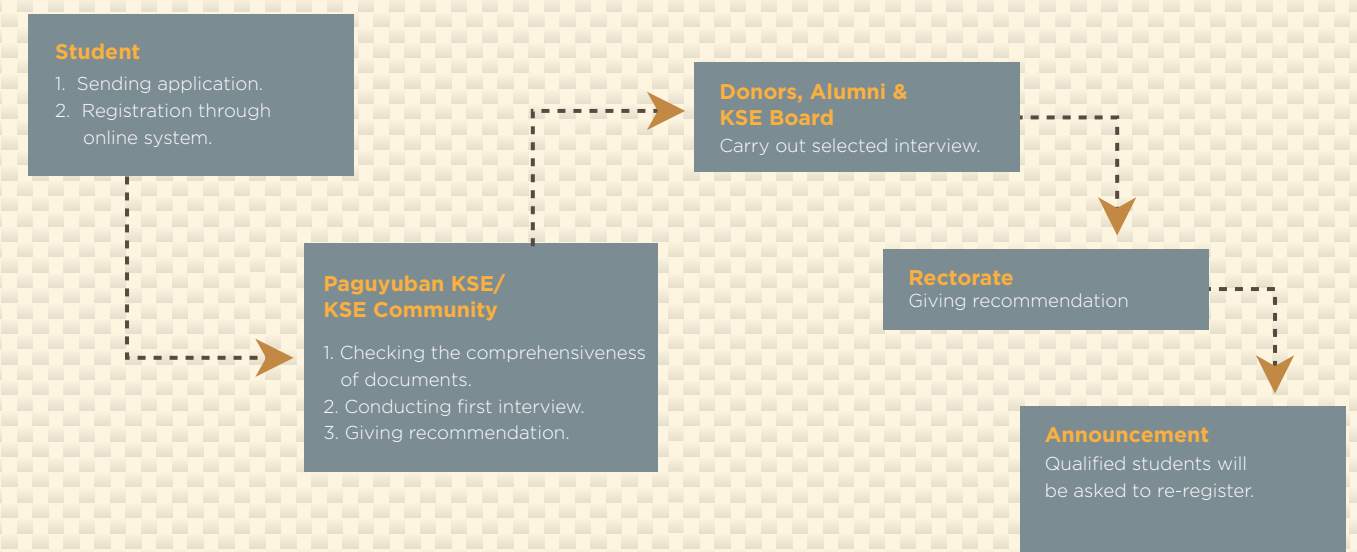

The Procedures

PROSEDUR-PROSEDUR

PROSEDUR PEMBUATAN LAPORAN

Yayasan Karya Salemba Empat adalah yayasan yang membawa mandat dari para donatur untuk mendistribusikan dana beasiswa kepada para mahasiswa. Sebagai lembaga yang membawa mandat sedemikian besar, KSE perlu mempertanggungjawabkan penyaluran dana tersebut.

Oleh karena itu, para Penerima Beasiswa KSE memiliki kewajiban untuk menyerahkan laporan kepada KSE. Tingkat intensitas mahasiswa dalam memberikan laporan ini menjadi penilaian dalam keberlanjutan masa beasiswa mahasiswa yang bersangkutan termasuk juga sebagai bahan pertimbangan saat ingin memperpanjang beasiswa tahun akademik berikutnya.

Laporan-laporan yang disyaratkan harus disampaikan dengan menggunakan sistem online dialamat www.basiswa.or.id. Berbagai laporan yang dimaksud adalah:

Laporan I

Laporan I berisi tentang konfirmasi penerima dana, disampaikan maksimal 10 hari setelah dana diterima (ditransfer oleh KSE dan diumumkan secara resmi melalui website dan forum milis KSE)

Laporan II

Berisi tentang penggunaan dana beasiswa. Laporan II disampaikan maksimal 35 hari setelah dana diterima (ditransfer oleh KSE dan diumumkan secara resmi melalui website dan forum milis KSE)

KSE Foundation assumes the mandates from Donors to distribute scholarship fund to eligible students. With such huge responsibility, KSE must submit the accounting report regarding the distribution of the funds.

Therefore, KSE Scholarship Recipients are required to submit report to KSE. The frequency of reporting by relevant Scholarship Recipients will be taken into account in the evaluation and continuation of the scholarship for the concerned recipient as well as the consideration for extending the scholarships in the following academic year.

The required requirements must be submitted online to www.basiswa.or.id. The reports shall consist of:

Report I

Report I contains confirmation of scholarship recipients, which must be submitted the latest 10 days after the scholarship fund has been received (to be transferred by KSE and announced officially on KSE's site and mailing forum)

Report II

This Report shall contain information about the use of the scholarship. Report II shall be submitted the latest 35 days after the fund has been received (to be transferred by KSE and announced officially on KSE's site and mailing forum)

Laporan III

Kewajiban para penerima beasiswa untuk memberikan perkembangan akademik (Indeks Prestasi dan Indeks Prestasi Kumulatif), diberikan setiap akhir semester (maksimal 1 bulan setelah pelaksanaan Ujian Akhir Semester)

Laporan IV

Berisi tentang kegiatan-kegiatan sosial yang dilakukan penerima beasiswa termasuk didalamnya adalah prestasi non akademik. Laporan ini diberikan sewaktu-waktu. Laporan ini digunakan sebagai bahan pertimbangan saat pemilihan kandidat mahasiswa KSE Unggul.

Report III

Scholarship recipients are required to report their academic performances (GPA and Cumulative GPA), which shall be submitted at the end of each semester (maximum 1 month after Final Semester Test)

Report IV

Scholarship Recipients must report social activities and other non-academic performances carried out relevant scholarship recipients. This report may be submitted at any time. This report will be used as consideration in the selection of KSE Outstanding Student candidate.



Partnership Scheme

POLA KEMITRAAN



Donatur
Donors



Yayasan Karya Salemba Empat
Karya Salemba Empat Foundation



Laporan
Report

Laporan Keuangan dan Kegiatan
Financial and Activities Report

Seleksi Penerima Beasiswa
Selection Scholarship Recipients

Donatur dan KSE melakukan seleksi wawancara setelah mahasiswa lolos verifikasi dokumen dan direkomendasikan oleh Paguyuban
Donor and KSE will conduct interview and selection after the students passed registration verification and recommended by KSE Communities

Pemberian Beasiswa
Scholarship Distribution

Penyaluran Donasi
Donation Distribution

Program Pengembangan
(Pelatihan, Coaching, Seminar, dsb)
Development Programs
(Training, Coaching, Seminar, etc)

Pemantau Prestasi
(akademis & non-akademis)
serta Pendataan Alumni
Performance Monitoring
(academic & non-academic
and Alumni Registration)

Pendampingan
Assistance

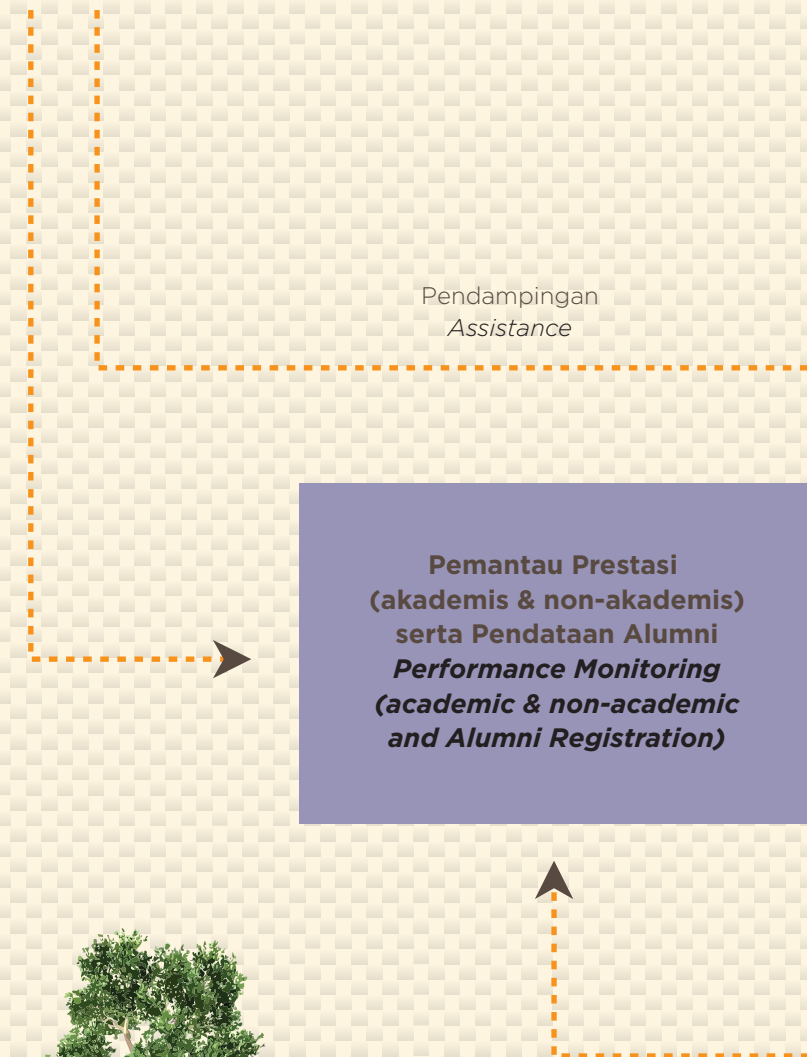

KSE's People



PARA PENGURUS KSE

DEWAN PEMBINA *Board of Trustees*

- Mirza Adityaswara
- F. Chapman Taylor
- Pramukti Surjaudaja
- Rizal B. Prasetijo
- Laksono Widodo

DEWAN PENGURUS *Board of Executive*

- Arief Wana, *Chairman*
- Ami Tantri, *Vice Chairman*
- Hengky Poerwowidagdo, *Chief Operating Officer*
- Marsangap P. Tamba
- Debby R. Handojo
- Mahmudah Widadu
- Kenyarso Soejatman
- Ahmad Solihin
- Innayatulloh

DEWAN PENGAWAS *Board of Supervisor*

- Satriadi Indarmawan
- Salustra Satria
- Tatan A. Taufik

HUBUNGAN DONATUR *Donor Relations*

- Rani Sofjan
- Ella Indriati Nusantoro
- Christian P. Somali
- Elizabeth Martadi



The Board's Duties and Authority Tugas dan Wewenang Dewan

Tugas dan Wewenang Dewan Pembina

- Menetapkan kebijakan umum Yayasan Karya Salemba Empat berdasarkan Anggaran Dasar, termasuk mengesahkan Anggaran Rumah Tangga dan segala peraturan yang diajukan Pengurus Yayasan Karya Salemba Empat.
- Pengesahan Program Kerja dan Rancangan Anggaran Tahunan Yayasan.

Tugas dan Wewenang Dewan Pengawas

- Melakukan pengawasan terhadap kegiatan Yayasan.
- Mengetahui segala tindakan yang telah dijalankan pengurus
- Memeriksa dokumen, pembukuan, dan lain-lain.

Tugas dan Wewenang Dewan Pengawas

- Melaksanakan kepengurusan Yayasan demi mencapai maksud dan tujuan Yayasan.
- Membuat peraturan yang dipandang perlu dan berguna bagi Yayasan.
- Memberikan laporan secara berkala kepada Dewan Pembina.
- Pengurus dapat mengangkat dan memberhentikan Pelaksana Kegiatan Yayasan.

Board of Trustees' Duties and Authority

- *Determining general policy for Karya Salemba Empat Foundation based on Articles of Association, including approving Statute of Association and all regulations proposed by the management of Karya Salemba Empat Foundation.*
- *Approving Work Programs and the Foundation's Annual Budget Plan.*

Board of Supervisors' Duties and Authority

- *Supervising the Foundation's activities.*
- *Knowing every step taken by the executives.*
- *Checking documents, bookkeeping, et cetera.*

Board of Supervisors' Duties and Authority

- *Running the management of the foundation to achieve its aims and objectives.*
- *Setting up regulations that are considered necessary and beneficial for the Foundation.*
- *Regularly reporting to the Board of Trustees.*
- *The management could appoint and dismiss the executives of the Foundation's activities.*

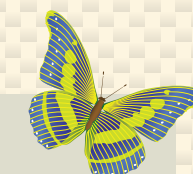

THE STAFF

Program Development:

- Maya Dintarsi
- Rico Panandista

Finance & HRD:

- Agus Setiyono
- Melinda Ristiani

General Secretary:

- Helmi Setiawan
- Inke Maesaroh

General Affair:

- Suparni
- M. Sofwan Ghozy

KSE's People

PARA PENGURUS KSE

PROFIL DEWAN PEMBINA PROFILES OF BOARD OF TRUSTEES



Mirza Adityaswara

Pendiri dan Ketua Dewan Pembina KSE sejak tahun 2004. Anggota Dewan Pengawas KSE periode 2002-2004 dan Ketua KSE periode 2000-2002. Saat ini menjabat sebagai Deputi Senior Gubernur Bank Indonesia setelah sebelumnya menjabat sebagai Ketua Eksekutif Lembaga Penjamin Simpanan. Sebelumnya beliau menjabat sebagai Chief Economist Bank Mandiri serta Direktur Pasar Modal Mandiri Sekuritas. Beliau sebelumnya berkarir di Credit Suisse Indonesia (2005-2008), Bahana Sekuritas (2002-2005), Indosuez WI Carr Securities (1988-2001), Deutsche Morgan Grenfell Securities (1997), BZW Niaga Securities (1995-1997) dan Bank Sumitomo Niaga (1989-1993). Memperoleh gelar Master of Applied Finance dari Macquarie University, Australia pada tahun 1994 dan merupakan alumni Fakultas Ekonomi, Universitas Indonesia.

A founder and is now acting as the Chairman of the Board of Trustees of KSE since 2004. Member of the Supervisory Board of KSE 2002-2004 and Chairman of KSE for the period 2000-2002. Currently he serves as the Senior Deputy Governor of Bank Indonesia after previously serving as Chief Executive of the Indonesian Deposit Insurance Corporation (LPS). Previously he served as the Chief Economist at Bank Mandiri and the Director of Capital Market of Mandiri Sekuritas. He also worked for Credit Suisse Indonesia (2005-2008), Bahana Securities (2002-2005), Indosuez WI Carr Securities (1988-2001), Deutsche Morgan Grenfell Securities (1997), BZW Niaga Securities (1995-1997) and Bank Sumitomo Niaga (1989-1993). He earned a Master of Applied Finance from the Macquarie University, Australia in 1994 and graduated from the Faculty of Economics, University of Indonesia.

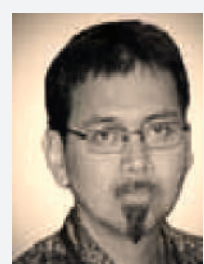

Rizal B. Prasetyo

Pendiri Yayasan Karya Salemba Empat yang saat ini menjadi Penasihat, dan sebelumnya menjabat sebagai Anggota Dewan Komisaris Lembaga Penjaminan Simpanan (LPS). Sebelum bergabung dengan LPS pada bulan Februari 2013, beliau memulai karir profesional di Jardine Fleming, perusahaan pendahulu JP Morgan Securities pada tahun 1989. Selama 23 tahun, beliau ditugaskan di pasar modal Indonesia, Thailand dan Filipina. Beliau memperoleh gelar sarjana di Fakultas Ekonomi, Universitas Indonesia. Rizal percaya bahwa pendidikan dapat membuka kesempatan bagi golongan tidak mampu untuk berpartisipasi dalam membangun bangsa. Pencinta musik terutama musik klasik, jazz 60an, progresif 70an dan punk rock serta sangat menggemari lari maraton.

A founder of Karya Salemba Empat Foundation. He currently serves as an Advisor to, from his previous position as a Member of Commissioner of the Indonesian Deposit Insurance Corporation (LPS) in February 2013. He began his professional career at Jardine Fleming, a predecessor firm of JP Morgan Securities in 1989. He was assigned for covering Indonesian, Thailand and Philippines capital markets for 23 years. He earned a Bachelor's Degree of Economics from the Faculty of Economics, the University of Indonesia. Rizal believes that education can offer opportunities to economically disadvantaged groups to participate in building the Nation. He loves music especially classic, jazz 60s, progressive rock 70s and punk rock and very fond of marathon run.



F. Chapman Taylor

Wakil Presiden Direktur dari Capital Internasional, Inc dan Wakil Presiden Direktur Senior dari Capital International Research Inc dengan tanggung jawab riset perusahaan-perusahaan telekomunikasi dinegara-negara pasar yang baru bangkit di Asia. Selain menjabat sebagai Anggota Dewan Pembina juga menjabat sebagai dewan pengurus diberbagai organisasi nirlaba, termasuk For Love Children (membantu anak-anak bermasalah di Washington, DC, Amerika Serikat), L'Arche (lembaga penyandang cacat dewasa), dan aktif sebagai pengurus di Gereja Metodis Dulin United.

Vice President Director of Capital International, Inc. and Senior Vice President Director of Capital International Research Inc. who is responsible to conduct research on telecommunication companies in emerging markets in Asia. Apart from being a Member of the Board of Trustees, he is also a member of executive board of various non-profit organizations, including For Love Children (organization that is focused to help neglected children in Washington, DC, US), L'Arche (organization for adults with disabilities), and active as a committee in Dulin United Methodist Church.



Laksono widodo

Pendiri dan Ketua Yayasan Karya Salemba Empat pada periode 2002-2004. Laksono saat ini menjabat sebagai Managing Director di PT. Mandiri Sekuritas. Sebelumnya beliau bertugas di PT RBS Asia Securities Indonesia sebagai Presiden Direktur. Beliau pernah juga bertugas di beberapa perusahaan keuangan seperti Ancora Internasional, Macquarie Securities Indonesia, dan ING Baring Securities. Meraih gelar Master of Business Administration dari University of Hawaii pada tahun 1992 dan lulus dari Fakultas Ekonomi Universitas Indonesia pada tahun 1989.

A founder and acted as the Chairman of KSE Foundation for the period of 2002-2004. He is currently serving as the Managing Director at PT. Mandiri Sekuritas. Previously he worked as the President Director of PT RBS Asia Securities Indonesia. Before, he also used to work for several financial companies, such as Ancora International, Macquarie Securities Indonesia, and ING Baring Securities. He earned a Master of Business Administration from the University of Hawaii in 1992 and graduated from the University of Indonesia in 1989.



Pramukti Surjaudaja

Pramukti Surjaudaja saat ini menjabat sebagai Presiden Komisaris PT. Bank OCBC NISP setelah selama 11 tahun sebelumnya ditunjuk sebagai Presiden Direktur di bank tersebut. Selain itu, beliau juga menjabat sebagai Direktur Non Eksekutif di Bank OCBC Singapore sejak bulan Juni 2005. Sebelumnya beliau menjabat sebagai Managing Director PT. Bank NISP Tbk dari tahun 1989-1998. Karirnya dimulai sebagai trainee di Bank Daiwa Cabang New York, London, Hongkong dan Tokyo (1987-1989). Beliau meraih gelar Bachelor of Science (Finance and Banking) dari San Francisco State University dan Master of Business Administration dari Golden Gate University pada tahun 1985. Sempat juga belajar di Internasional University of Japan, Nigata dan menyelesaikan program-program eksekutif dari Stanford University, Massachusetts Institute of Technology, dan Wharton, dan Insead. Saat ini beliau juga aktif sebagai co-founder dan Ketua Indonesian Overseas Alumni serta sebagai Anggota Dewan Asia Timur di Insead, Perancis.

Pramukti Surjaudaya is currently the President Commissioner of PT. Bank OCBC NISP Tbk, after serving the President Director of the Bank for over 11 years. In addition, he is also acting as a Non-Executive Director of Bank OCBC Singapore since June 2005. Previously, he served as the Managing Director of PT. Bank NISP Tbk from 1989 -1998. His career began as a trainee at Daiwa Bank New York, London, Hong Kong, and Tokyo Branches (1987-1989). He earned a Bachelor's Degree of Science (Finance and Banking) from San Francisco State University and a Master of Business Administration from Golden Gate University in 1985. He also attended the International University of Japan, Nigata, and finished executive programs at Stanford University, Massachusetts Institute of Technology, and Wharton, and Insead. Currently he is also active as a co-founder and the Chairman of Indonesian Overseas Alumni as well as a Member of East Asia at Insead, France.



PROFIL DEWAN PENGAWAS PROFILES OF BOARD OF SUPERVISORS



Satriadi Indarmawan

Pendiri dan mantan Ketua KSE periode 1998-2000. Saat ini menjabat sebagai Direktur Keuangan dan Human Capital di PT Cipta Kridatama. Sebelumnya beliau berkarir di Bakrie Construction sebagai General Manager, di Badan Penyehatan Perbankan Nasional (2000-2004), di PT Bank Bumi Putera Indonesia (1995-2000), Indovest Bank (1995) dan IBM Indonesia (1990-1995). Memperoleh Master of Applied Finance dari Macquarie University, Australia pada tahun 1995 dan merupakan alumni Fakultas Ekonomi, Universitas Indonesia. Beliau saat ini masih aktif mengajar di STIE PERBANAS serta aktif membagi ilmunya di kegiatan-kegiatan pelatihan KSE.

A founder and a former Chairman of KSE periode 1998 - 2000. Currently he serves as the Finance Director and Human Capital Director at PT Cipta Kridatama. Previously, he worked for PT Bakrie Construction as the General Manager, Indonesian Bank Restructuring Agency (2000-2004), PT Bank Bumi Putera Indonesia (1995-2000), Indovest Bank (1995), and IBM Indonesia (1990-1995). He obtained Master of Applied Finance from Macquarie University, Australia in 1995 and Graduated from Faculty of Economy, University of Indonesia. He is also a lecturer at STIE PERBANAS and is actively sharing the knowledge in KSE's training activities.



Tatan A. Taufik

Salah satu Pendiri Yayasan Karya Salemba Empat. Saat ini beliau aktif berkarir sebagai Direktur Utama PT Antam Resourcindo. Sebelumnya beliau bekerja sebagai Director of Global Financial Markets/Country Treasurer American Express Bank Ltd dan Vice President of Global Treasury di JP Morgan Chase Bank. Beliau lulus dari Fakultas Hukum, Universitas Indonesia. Mendengarkan musik rock klasik adalah hobi beliau disamping sebagai kolektor berbagai macam merek rokok.

A founder of KSE Foundation. Currently, he is the President Director of PT Antam Resourcindo. He previously worked as a Director of Global Financial Markets / Country Treasurer of the American Express Bank Ltd. and Vice President of Global Treasury at JPMorgan Chase Bank. He graduated from the Faculty of Law, University of Indonesia. He loves classic rock music and is a collector of cigarette packages.



Salusra Satria

Salah satu Pendiri KSE yang saat ini menjabat sebagai Direktur Lembaga Penjaminan Simpanan. Beliau lulus dari Fakultas Ekonomi Universitas Indonesia pada tahun 1990 dan memperoleh gelar Master dari Macquarie University, Australia pada tahun 1993. Beliau juga menjabat sebagai Komisaris Independen dan menjabat juga sebagai Ketua Komite Audit PT asuransi Bintang Tbk sejak Juni 2010.

A founder of KSE. He currently serves as the Director of the Indonesian Deposit Insurance Corporation (LPS). Graduated from the Faculty of Economics, University of Indonesia in 1990 and obtained a Master's Degree from Macquarie University, Australia in 1993. He also serves as Independent Commissioner and also Chairman of the Audit Committee of PT Asuransi Bintang Tbk since June 2010.

PROFIL DEWAN PENGURUS PROFILES OF BOARD OF EXECUTIVES



ARIEF WANA - Chairman

Saat ini menjabat sebagai Direktur di PT Ashmore Asset Management Indonesia dengan tugas bertanggungjawab sebagai kepala riset dan pemasaran. Sebelumnya beliau pernah menjabat sebagai Direktur Keuangan PT Elang Mahkota Teknologi, perusahaan yang bergerak dibidang media (SCTV, Indosiar, FTA), telekomunikasi, solusi TI dan konektivitas. Sebelumnya menjabat sebagai Direktur Kepala Riset untuk Indonesia di Credit Suisse dengan tanggung jawab meliputi sektor strategis, automotif dan konsumen di Bursa Efek Indonesia. Sebelumnya beliau berkarir di JP Morgan Indonesia selama 8 tahun sebagai Wakil Presiden Direktur yang menaungi berbagai sektor di lingkup ASEAN. Gelar BA dibidang Finance dan Accounting beliau dapatkan dari San Francisco State University.

He currently serves as Director of PT Ashmore Asset Management Indonesia with the area of responsibility as the Head of Research and Marketing. He previously served as Finance Director of PT Elang Mahkota Teknologi, a company engaged in media (SCTV, Indosiar, FTA), telecommunications, IT solutions and connectivity. Previously, he worked as the Director of Research for Indonesia of Credit Suisse with areas of responsibility including producing strategic sectors, covering automotive and consumer sectors at the Indonesia Stock Exchange. Before that, he worked for JP Morgan Indonesia for 8 years as Vice President Director, which covered some sectors in ASEAN. He earned a BA in Finance and Accounting from San Francisco State University.



Ami Tantri - Vice Chairman

Beliau pernah menjabat sebagai Direktur Departemen Riset Ekuitas Credit Suisse yang menangani sektor migas dan pertambangan di Indonesia. Sebelumnya beliau bekerja di CIMB Securities sebagai Sales Institusi. Pernah pula beliau berkarir di Medco Energy sebagai Kepala Bagian Manajemen Resiko (2008-2010), JP Morgan sebagai VP (2004-2008), Jardine Fleming dengan posisi SVP (1997-1999) dan BZW Niaga Sekurites sebagai VP (1992-1997). Beliau mendapatkan gelar master dibidang finance dan gelar sarjana dibidang akuntansi dari Universitas Gadjah Mada.

She used to work as a Director of Equity Research Department of Credit Suisse with the area of responsibility in covering oil and gas, and mining sectors in Indonesia. Previously, she worked at an Institutional Sales person at CIMB Securities. She also used to work for Medco Energy as the Head of Risk Management Department (2008-2010), JP Morgan as VP (2004-2008), Jardine Fleming as SVP (1997-1999), and BZW Niaga Securities as VP (1992-1997). She earned a Master's Degree in Finance and a Bachelor's Degree in Accounting from Gadjah Mada University.

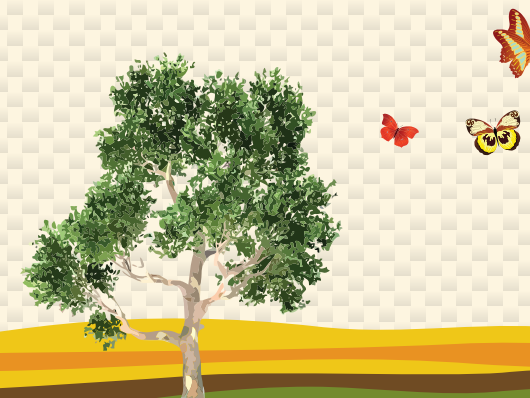

PROFIL DEWAN PENGURUS PROFILES OF BOARD OF EXECUTIVES

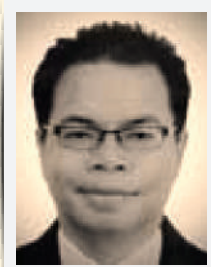

Kennyarso Soejatman

Saat ini menjabat sebagai Senior Portfolio Manager Equity di Manulife Aset Manajemen Indonesia. Sebelumnya beliau berkarir untuk ABN AMRO Asia Securities Indonesia sebagai Kepala Riset (2008-2011), Mandiri Sekuritas (2007-2008),

First State Investment (2004-2007), Bahana TCW Investments Management (2000-2004). Saat berkarir di First State Investment, departemen yang dipimpinnya memenangkan penghargaan "Dana ekuitas Terbaik" dari Majalah Investor pada tahun 2007. Beliau memperoleh gelar MSc dan BSc dalam bidang ekonomi dari London School of Economics.

He currently serves as a Senior Portfolio Manager Equity at Manulife Asset Management Indonesia. Previously he worked for Mandiri Investasi as the Director Head of Equity Investments (2009-2011), PT ABN AMRO Asia Securities as the Head of Research (2007-2008), First State Investments (2004-2007), Bahana TCW Investment Management (2000-2004). During his year at First State Investment, his department won award as the "Best Equity Fund" from Investor Magazine in 2007. He earned with BSc and MSc on economics from the London School of Economics.



Ahmad Solihin

Saat ini berkarir di PT BNP Paribas Investment Partners. Sebelumnya beliau berkarir sebagai analis di CLSA, PT Mandiri Sekuritas, dan Macquarie Securities. Meraih gelar master dibidang Financial

Economics dari University of Houston, Clearlake tahun 1998 dan merupakan lulusan dari Fakultas Ekonomi Universitas Indonesia pada tahun 1996.

He currently works for PT BNP Paribas Investment Partners. Previously he worked as an analyst for CLSA, PT Mandiri Sekuritas, and Macquarie Securities. He earned a Master's Degree in Financial Economics from the University of Houston, Clearlake in 1998 and graduated from the University of Indonesia in 1996.



Mahmudah Widadu

Sebelum bergabung di Yayasan Karya Salemba Empat, pernah menjabat sebagai Sekretaris Paguyuban Alumni Karya Salemba Empat. Saat ini bekerja sebagai Mechanical & Piping Engineer di sebuah perusahaan

minyak multinasional, BP Indonesia atau BP Berau (dulu lebih dikenal dengan British Petroleum) yang mengoperasikan Tangguh LNG site di Teluk Bintuni, Papua Barat. Sebelumnya pernah bekerja sebagai Product Construction engineer di Astra Group selama dua tahun setelah lulus kuliah dari Teknik Mesin, Institut Teknologi Sepuluh Nopember.

Before joining Karya Salemba Empat Foundation, he was the secretary of KSE Alumni Association. He is now working as a Mechanical and Piping Engineer for a multinational oil/gas company, BP Indonesia or BP Berau (used to be called British Petroleum), which operates Tangguh LNG site in Teluk Bintuni, West Papua. Prior to this, he was working as a Product Construction engineer for Astra Group for two years, after graduating from the Mechanical Engineering Department of Sepuluh November Institute of Technology.



Marsangap P. Tamba

Saat ini berkarir di Danareksa Assets Management sebagai Direktur. Sebelumnya, beliau bekerja pada Sun Life Financial sebagai Kepala Bagian Investasi, dan di Manulife Financial (2003-2006). Beliau mendapat-

kan gelar Master of Finance dari University of Houston, Clearlake tahun 1998, setelah lulus dari Fakultas Ekonomi, Universitas Indonesia pada tahun 1996.

Currently he works for Danareksa Assets Management as a Director. Before, he used to work for Sun Life Financial as the Head of Investment Division and Manulife Financial (2003-2006). He earned a Master of Finance from the University of Houston, Clearlake 1998, after graduating from the Faculty of Economics, University of Indonesia in 1996.



Debby R. Handoyo

Saat ini menjawab sebagai Kepala Marketing, PT Prospera Asset Management. Sebelumnya berkarir sebagai sales institusi di DBS Vickers Securities, fund manager di Batavia Prosperindo, dan sebagai analis riset

di PT Mega Capital Indonesia menaungi sektor perkebunan dan perbankan. Pernah pula berkarir sebagai konsultan manajemen di OTI Strategy Consulting. Beliau mengawali karir di Citibank NA, setelah lulus dari University of Sydney, Australia.

Currently she serves as the Head of Marketing, PT Prospera Asset Management. Previously she worked as an Institutional Sales person for DBS Vickers Securities, and as a Fund Manager at Batavia Prosperindo Asset Management, and as a research analyst at PT Mega Capital Indonesia covering plantation and banking sectors. She also used to work as a management consultant for OTI Strategy Consulting. She began her career at Citibank NA after graduating from University of Sydney, Australia.



Innatyullah

Lulusan Teknik Sipil dari Institut Teknologi Sepuluh Nopember (ITS) dan juga Alumni penerima beasiswa KSE tahun 2008-2009. Termasuk sebagai salah satu pendiri Paguyuban Alumni KSE pada tahun 2010

kemudian menjabat sebagai wakil ketua Paguyuban Alumni KSE untuk periode tahun 2010-2013. Berkarir di PT Indo Energi Alam Contractor (2009-2010) sebagai Mine Plan Engineer dan PT JGC Indonesia (2011-sekarang) sebagai Project Engineer untuk berbagai proyek oil & gas dan petrokemikal multinasional. Memiliki ketertarikan dalam bidang project management, energi terbarukan, teknologi aplikatif, pengembangan sumber daya manusia, dan kewirausahaan.

Graduated from Sepuluh November Institute Technology (ITS) and also a KSE scholarship recipient (2008-2009). He was a founder of KSE Alumni Association in 2010, and served as vice chairman of KSE Alumni Association 2010-2013. He began his career at PT Indo Energi Alam Contractor (2009-2010) as a Mine Plan Engineer and in 2011 he was working for PT JGC Indonesia as a Project Engineer for some multinational oil & gas and petrochemical projects. He has interests in project management, renewable energy, applied technology, human resource development, and entrepreneurship.

KSE's People

PARA PENGURUS KSE

PROFIL RELASI DONOR PROFILES OF DONOR RELATIONS



Ella Nusantoro

Saat ini beliau meniti karir di PT Credit Suisse Securities Indonesia sebagai Direktur Riset. Sebelumnya berkarir di Citi Investment Research, Bahana Securities, dan Pentasena Arthasentosa. Meraih gelar master jurusan pemasaran dari San Francisco University dan gelar sarjana dibidang keuangan dari California State University.

Currently she works for PT Credit Suisse Securities Indonesia as a Director in the Research Department. Previously she worked for Citi Investment Research, Bahana Securities, and Pentasena Arthasentosa. She earned a Master's Degree in Marketing from San Francisco University and a Bachelor's degree in Finance from California State University.

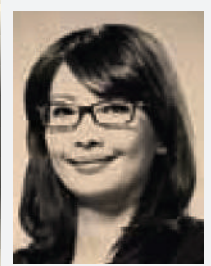

Rani Sofjan

Saat ini beliau menjabat sebagai Direktur PT Delta Makmur Tbk dan sebagai Direktur Eksekutif PT Northstar Pacific Capital. Sebelumnya beliau menjabat sebagai Head of Research di Mandiri Sekuritas (2003-2008), setelah berkarir sebagai Analis senior di PT Bahana Securities (1993-2003). Memulai karir pada tahun 1994 sebagai Equity Analyst di Deutsche Morgan Grenfell Asia. Meraih gelar sarjana dibidang keuangan dari Oklahoma State University, Amerika Serikat tahun 1992.

Currently she serves as a Director at PT Delta Dunia MakmurTbk as well as the Executive Director of PT Northstar PacificCapital. Previously she was the Head of Research atMandiri Sekuritas (2003-2008), after serving as a SeniorAnalyst at PT Bahana Securities (1999-2003). She started hercareer as an Equity Analyst with Deutsche Morgan GrenfellAsia in 1994. Rani holds a Bachelor of Science in Financefrom Oklahoma State University, USA (1992).



Christian P. Somali

Sebelum bergabung dengan KSE, beliau berkarir di PT Indofood Sukses Makmur Tbk dengan posisi sebagai SM Corporate Public Relations (2009-2013) dan sebagai Procurement and Logistic Director di PT Omedata Electronics (199-2009), PT Bank Dagang Nasional Indonesia (1991-1999), Accounting Manager di PT Panen Lestari Internusa (SOGO) tahun 1990-1991, sebagai As Group Control Officer Gajah Tunggal Group (1987-1990), PT Prana Mirna Usaha (Sari Ayu Indonesia) tahun 1984-1987 sebagai Kepala Akuntansi, Internal Auditor Matar Advertising Inc (1983-1984), dan Auditor di kantor Akuntan Drs. Hans Kartikahadi & Co. Meraih gelar Master Business Administration dari University of Hull, Inggris, pada tahun 1991 dan gelar sarjana dari Fakultas Ekonomi Universitas Tarumanegara tahun 1984.

Before joining KSE he worked for PT Indofood Sukses Makmur Tbk as an SM Corporate Public Relations (2009-2013), as the Procurement and Logistics Director of PT Omedata Electronics (199-2009), PT Bank Dagang Nasional Indonesia (1991-1999), Accounting Manager of PT Panen Lestari Internusa (SOGO Department Store) in 1990-1991, as Group Control Officer Gajah Tunggal Group (1987-1990), as the Head of Accounting of PT Pran Mirna Usaha (Sari Ayu Indonesia) in 1984-1987, an Internal Auditor of Matar Advertising Inc. (1983-1984), and as an Auditor at Public Accountant of Drs. Hans Kartikahadi & Co. He earned a Master of Business Administration from the University of Hull, United Kingdom in 1991 and a bachelor's degree from the Faculty of Economics, Tarumanegara University in 1984.



Elizabeth Martadi

Saat ini beliau menjabat sebagai VP Institutional Equity Sales PT Morgan Stanley Asia Indonesia. Sebelumnya beliau juga pernah berkarir di PT Mandiri Sekuritas sebagai VP (2008-2011), Ernst & Young sebagai Transaction Advisory Services (2006-2008), PT Worxcode Imagineering Indonesia dengan posisi Computer Program Developer (2003-2004) dan Universitas Indonusa Esa Unggul sebagai Asisten Dosen (2001-2002). Wanita yang mempunyai hobi menari latin dan ballroom ini, mendapatkan gelar master dibidang Bisnis di University of New South Wales dan gelar sarjana dibidang sistem informasi dari Universitas Bina Nusantara.

Currently she serves as a VP Institutional Equity Sales at PT Morgan Stanley Asia Indonesia. Previously she served as a VP at PT Mandiri Sekuritas (2008-2011), Ernst & Young in Transaction Advisory Services (2006-2008), PT Worxcode Imagineering Indonesia as a Computer Program Developer (2003-2004), and as an Assistant Lecturer at Indonesia Esa Unggul University (2001-2002). She has a hobby for latin and ballroom dances, and has earned a Master's Degree in Business from the University of New South Wales and an undergraduate degree in Information System from Bina Nusantara University.

