

# Journey to make an impact



Laporan Tahunan  
2018



---

# Journey to make an impact

*The Impact of Education Quality on Development Goals*



Lets contribute to

# Quality Education

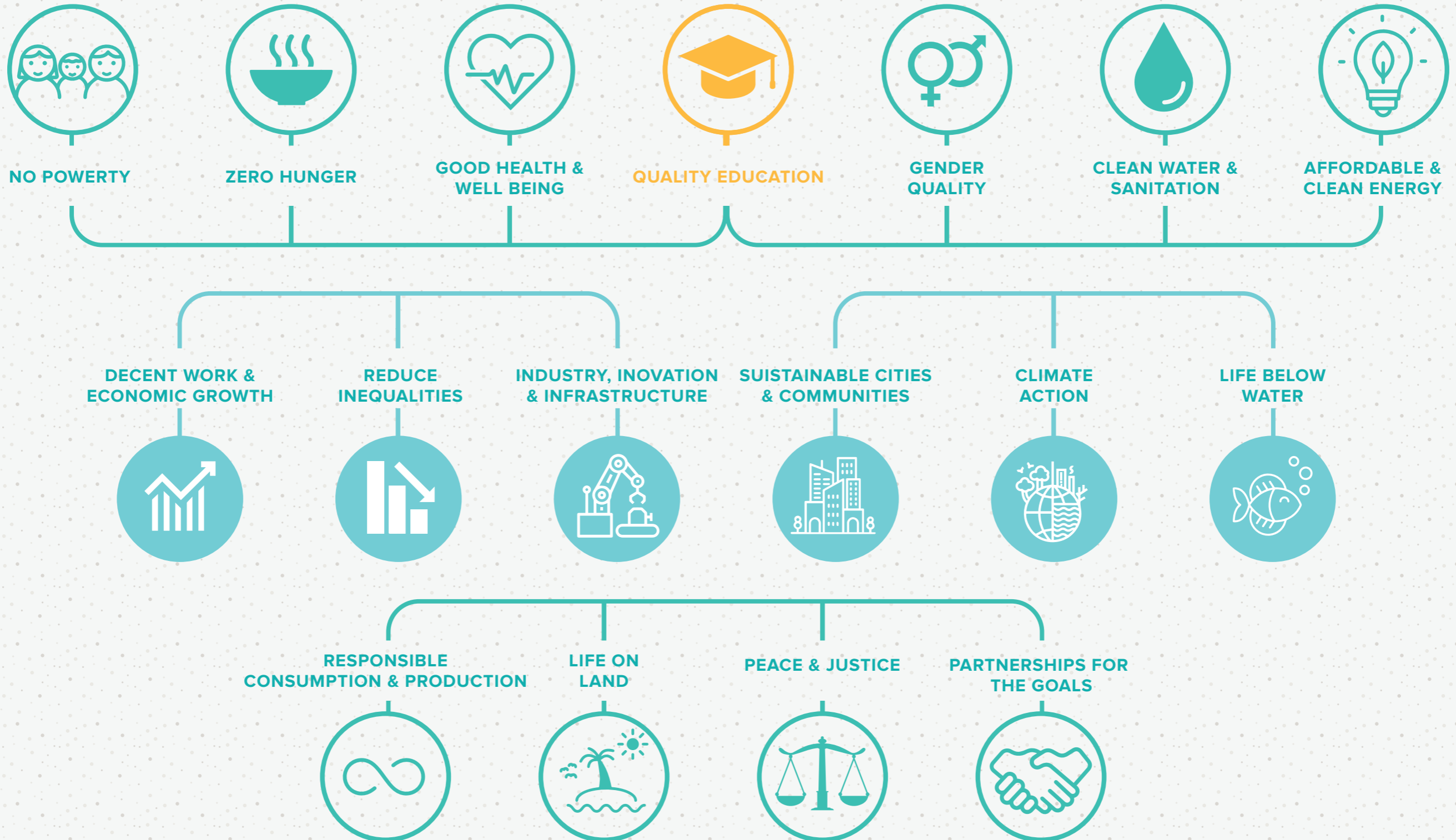

## A. Editorial

Ketika agenda Millennium Development Goals (MDGs) berakhir di tahun 2015, para pemimpin dunia menyerukan agenda ambisius pasca 2015, yaitu Sustainable Development Goals (SDGs), untuk mendorong perubahan menuju pembangunan keberlanjutan berdasarkan hak asasi manusia dan kesetaraan dalam pembangunan sosial, ekonomi dan lingkungan hidup.

Organisasi-organisasi Filantropi dan nirlaba seperti Yayasan Karya Salemba Empat (KSE) mendukung pemerintah yang sedikit besarnya turut berkontribusi dan berpotensi dengan sumber daya ikut mendorong tercapainya Tujuan SDGs.

Di antara 17 Tujuan SDGs, berdasarkan situs SDGfounders.org bahwa Yayasan KSE turut berkontribusi sesuai tujuan (align work following) SDGs pada Kategori Goal 4 : Quality Education. Target dan indikator program KSE turut andil dan berkontribusi pada Pendidikan Berkualitas diantaranya Peningkatan Angka Partisipasi Kasar (APK) pendidikan tinggi dan pendidikan formal dan non formal melalui beasiswa dan peningkatan kapasitas adalah indikator SDGs yang diidentifikasi dengan KSE.

Pada masa MDGs dilihat dari historical data Laporan lustrum (5-tahunan) SDGs 2010-2015, Yayasan KSE masuk peringkat 4 pada Top 25 recipient SDGs Founding kategori Quality Education di Indonesia. Dengan visi "cita-cita dan semangat untuk bersama-sama bertanggung jawab mencerdaskan kehidupan bangsa", Yayasan KSE bertekad untuk mencapai misinya dengan tidak hanya memberikan beasiswa saja, akan tetapi juga mendorong dan mempersiapkan penerima beasiswa menjadi lulusan yang memiliki integritas, berwawasan kebangsaan, cinta tanah air, nusa dan bangsa.

Pada Tahun Akademik 2017/2018, total penerima manfaat mencapai 2600 siswa di 32 PTN di Indonesia. Pemberian beasiswa didampingi dengan pembekalan pengembangan diri sesuai minat dan bakat kepada Penerima beasiswa KSE maupun alumni. Berbagai Program pengembangan diri seperti Pelatihan Kepemimpinan, Kewirausahaan, Inovasi (Teknologi untuk Indonesia), Career Coaching, Guru, Tatap Muka, Workshop/Seminar.

Harapan kami, setelah mendapatkan pelatihan sesuai minat mereka, para penerima beasiswa KSE dapat lebih aktif dan siap untuk berkarya di bidang masing-masing demi kemajuan bangsa dan negara. Selain itu, KSE bersama para Donatur turut mendukung SDGs Sebagai Tools Peningkatan Kapasitas & Pengembangan Kemitraan dalam berbagai program baik program utama maupun program pengembangan. Harapan besar kami, KSE dapat terus sejalan mendukung pemerintah untuk Tujuan Pembangunan berkelanjutan KSE kedepan.



## B. Who We Are

Yayasan Karya Salemba Empat (KSE) didirikan pada tahun 1995 oleh delapan orang yang percaya bahwa masa depan bangsa ditentukan dari pendidikan. Mereka merasa bahwa negara telah banyak membantu di masa kuliah sehingga mereka berkewajiban untuk mengembalikan apa-apa yang telah diberikan negara. Bentuk pengembalian yang mereka lakukan adalah dengan memberikan beasiswa kepada para mahasiswa yang mengalami kesulitan finansial dalam menyelesaikan studi mereka.

Yayasan KSE meyakini bahwa upaya bersama-sama dalam mencerdaskan kehidupan bangsa adalah kunci untuk masa depan bangsa yang lebih baik. Melalui pendidikan akan menghasilkan insan-insan yang cerdas yang menjadi modal utama bangsa ini untuk lebih maju. Kami percaya bahwa setiap insan manusia harus diberi kesempatan yang sama dalam pendidikan.

Kerjasama baik yang telah terjalin antara Yayasan KSE, Donatur, Civitas Akademika dan para Alumni Penerima Beasiswa selama ini menjadi faktor utama semakin berkembang pesatnya Yayasan Karya Salemba Empat. Kami akan terus fokus untuk memfasilitasi jenjang pendidikan formal melalui

program beasiswa bagi para mahasiswa yang mengalami kesulitan finansial di Perguruan Tinggi Negeri di seluruh Indonesia.

Program kaderisasi dan regenerasi organisasi terus dilakukan Yayasan KSE dengan tujuan agar semangat dan cita-cita untuk turut mencerdaskan kehidupan bangsa dapat terus berjalan dan semakin meningkat. Kepengurusan Yayasan Karya Salemba Empat kini bukan lagi terletak pada Pendiri tetapi sudah mulai diamanahkan kepada para Alumni Penerima Beasiswa. Hal ini menunjukkan bahwa sebagai sebuah organisasi, Yayasan KSE bukanlah badan yang bergerak atas dasar pengaruh satu atau segelintir orang, tetapi sudah menjadi sebuah organisasi solid yang menggerakkan orang-orang di dalamnya atas dasar visi dan misi yang sama.



*Sharing a dream for a better Indonesia*



01. Enriching the nation through equal opportunities for higher education.
02. Supporting the less fortunate students to complete their university studies.
03. Encouraging and preparing the recipients to become individuals with integrity and professionalism.

## C. Visi dan Misi

**Visi**  
Cita-cita dan semangat untuk bersama-sama bertanggung jawab mencerdaskan kehidupan bangsa.

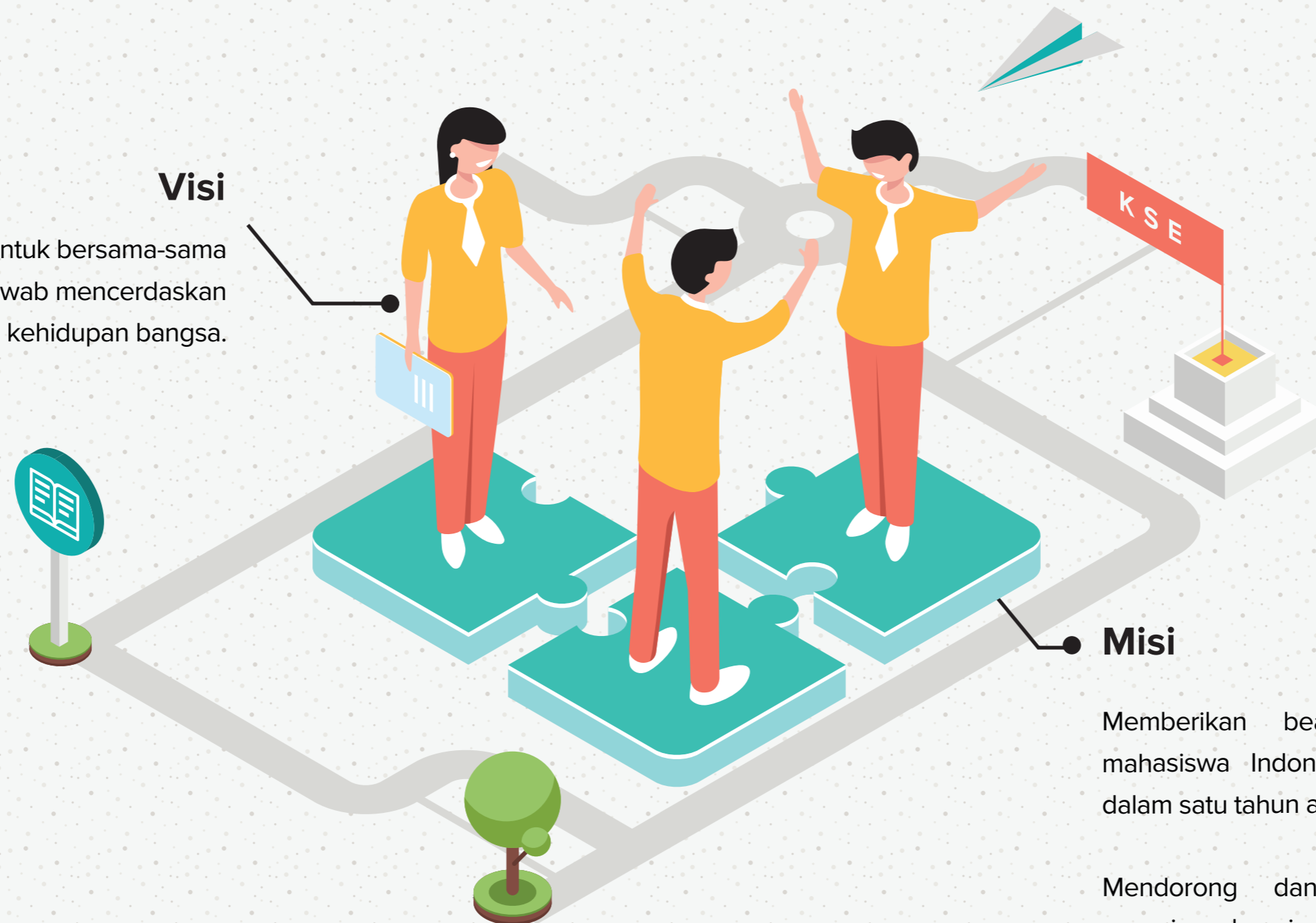

### Misi

Memberikan beasiswa kepada 10.000 mahasiswa Indonesia yang membutuhkan dalam satu tahun akademik.

Mendorong dan turut mempersiapkan penerima beasiswa menjadi lulusan yang memiliki integritas, berwawasan kebangsaan, cinta tanah air, nusa dan bangsa.

## D. Our Spirit for Sustainable Development Goals

Yayasan KSE tetap berkomitmen untuk mewujudkan Indonesia yang lebih baik dan turut mendukung pembangunan berkelanjutan melalui jalur pendidikan memperluas, menjalin dan menjaga tali silaturahmi, menyatukan dan membangun Indonesia dengan cara :

01



### Berbagi

Menjaga terus semangat untuk berbagi, menularkan nilai-nilai budaya, nilai-nilai kebajikan dan nilai-nilai keilmuan dari para donatur perusahaan dan individual kepada para penerima beasiswa, dari para Pengurus KSE kepada para penerima beasiswa maupun penerima beasiswa kepada masyarakat.

02



### Perluas Jaringan

Membuka seluas-luasnya jejaring sosial antara pemangku kepentingan: Donatur, Pengurus KSE, Civitas Akademika, Penerima Beasiswa dan Alumni Penerima Beasiswa.

03



### Pengembangan

Komitmen untuk melakukan penyempurnaan terus menerus untuk kinerja KSE dan komitmen untuk melakukan pembinaan bagi penerima beasiswa.

## E. Message Form The Board of Trustee



**M**emasuki usia yang ke-23, fokus utama Yayasan Karya Salemba Empat tetap tidak berubah, yaitu memberikan beasiswa kepada mahasiswa yang memiliki potensi tetapi memiliki kendala dibidang finansial. Namun kami menyadari bahwa tunjangan beasiswa saja tidaklah cukup untuk mengantarkan mereka mewujudkan impian menjadi lulusan terbaik. Oleh karenanya dengan bantuan dan dukungan Para Donatur, Civitas Akademika, Alumni Penerima Beasiswa, Pengurus dan pihak-pihak lain, KSE juga memberikan pembekalan-pembekalan dengan tujuan meningkatkan softskill dan wawasan para penerima beasiswa.

Kami sangat menyadari bahwa Yayasan Karya Salemba Empat, di era globalisasi ini dituntut harus

mampu menyiapkan penerima beasiswa menjadi generasi muda yang memiliki wawasan dan memiliki kesadaran bernegara, sikap dan perilaku cinta pada tanah air, nusa dan bangsa yang senantiasa meningkatkan kualitas sebagai anak bangsa yang berbudi luhur berkepribadian mandiri, tangguh, profesional, bertanggungjawab dan produktif.

Program-program pembinaan yang dilakukan selama ini disesuaikan dengan peminatan para penerima beasiswa dan arahan Para Donatur, semisal: Program Pelatihan untuk calon-calon entrepreneur; Program Pelatihan untuk calon-calon pekerja sosial, program-program pelatihan untuk calon pendidik, program-program pelatihan untuk calon-calon peneliti (technopreneur).

Dan yang paling membahagiakan bahwa program-program pembinaan yang dilakukan oleh Yayasan Karya Salemba Empat, berhasil mengantarkan para mahasiswa penerima beasiswa yang tergabung dalam Paguyuban Penerima Beasiswa melakukan aktifitas-aktifitas sosial atau pengembangan sosial disekitar kampus mereka. Sasaran aktifitas sosial penerima beasiswa semisal: Bimbingan Belajar siswa-siswi tingkat TK/PAUD, SD, SMP, anak-anak jalanan, pedagang asongan dan

siswa-siswi SMA/Sederajat yang ingin melanjutkan jenjang pendidikan ke Perguruan Tinggi Negeri. Para penerima beasiswa juga melakukan program pemberdayaan masyarakat dalam bentuk program Bina Desa. Atas hal-hal yang telah dilakukan selama ini, berdasarkan situs [SDGfounders.org](https://sdgfounders.org), Yayasan Karya Salemba Empat dinyatakan turut berkontribusi sesuai dengan tujuan (align work following) SDGs pada kategori Quality Education. Terimakasih kami kepada Para Donatur yang selama ini telah mendukung program beasiswa yang kita selenggarakan bersama.

**Mirza Adityaswara**

Ketua Dewan Pembina

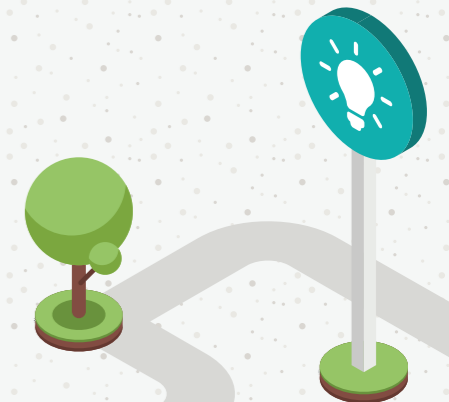

## F. Message from Chairman



**S**elamat datang di laporan Tahunan 2018 Yayasan Karya Salemba Empat (KSE). Mewakili Yayasan Karya Salemba Empat, kami menghaturkan terimakasih kepada Para Donatur dan semua pihak ditengah tantangan ekonomi yang sulit masih percaya bahwa pendidikan adalah masa depan bangsa kita.

Tahun akademik 2018-2019, dari 22.169 mahasiswa yang melamar untuk mendapatkan beasiswa, KSE hanya mampu memberikan beasiswa kepada 2.440 mahasiswa secara ratio hanya sebesar 11%. Namun demikian program-program pembinaan yang diberikan kepada para penerima beasiswa justru semakin meningkat. Program pembinaan yang bertujuan untuk membentuk karakter penerima beasiswa yang memiliki integritas, berwawasan

kebangsaan, cinta tanah air, nusa dan bangsa pelaksanaannya didukung oleh para Donatur, Para Alumni dan Pengurus KSE.

Hasil dari program-program pembinaan kepada para penerima beasiswa, berdampak positif pada kegiatan-kegiatan sosial yang dilakukan penerima beasiswa, semisal: siswa-siswi SMA/Sederajat yang ingin melanjutkan jenjang pendidikan ke Perguruan Tinggi Negeri. Para penerima beasiswa juga melakukan program pemberdayaan masyarakat dalam bentuk program Bina Desa. Atas hal-hal yang telah dilakukan selama ini, berdasarkan situs [SDGfounders.org](http://SDGfounders.org), Yayasan Karya Salemba Empat dinyatakan turut berkontribusi sesuai dengan tujuan (align work following) SDGs pada kategori Quality Education. Terimakasih kami kepada Para Donatur yang selama ini telah mendukung program beasiswa yang kita selenggarakan bersama.

Program Bimbingan Belajar gratis yang dilaksanakan para penerima beasiswa untuk siswa-siswi SMA/ sederajat berhasil mengantarkan mereka meraih cita-cita berkuliah di Perguruan Tinggi Negeri dambaan. Program pemberdayaan masyarakat melalui Desa Binaan berhasil menambah income pendapatan untuk masyarakat (ibu-ibu dan remaja)

termasuk juga program kesehatan dan lingkungan. Apapun capaian yang diraih para penerima beasiswa, kami senantiasa menyadari bahwa di era globalisasi tantangan-tantangan yang dihadapi kedepannya akan semakin bertambah, namun demikian kami tetap optimis bahwa kontribusi untuk turut andil dalam mencerdaskan kehidupan bangsa dapat terus dijalankan dengan dukungan penuh dari Para Donatur, Civitas Akademika, Alumni dan Pengurus KSE. Untuk capaian tahun 2018, kami menghaturkan banyak terimakasih atas dukungan dan kepercayaan Para Donatur kepada Yayasan Karya Salemba Empat. Tidak kalah penting untuk disinggung bahwa prestasi ini tidak mungkin tercapai jika tidak didukung komitmen dari donatur, Perguruan Tinggi Negeri Mitra, para staf KSE serta seluruh pemangku kepentingan terkait.

Terimakasih

**Marsangap P. Tamba**

Ketua Yayasan

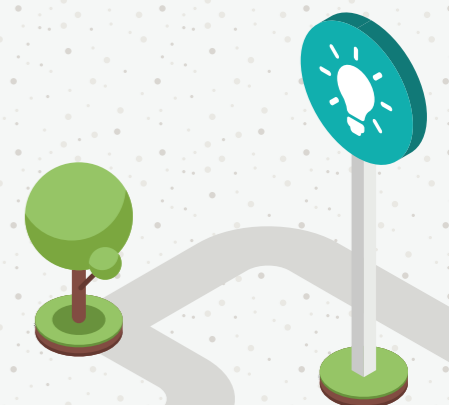



**“ Seeing some of us less fortunate college friends lose the opportunity to finish their higher education sparked the dream that someday, we would be able to help people in similiar situations. In 1995, we started the journey to realize our dream ”**

- Karya Salemba Empat Founders  
University of Indonesia Class of 1984

## G. Milestones of Educational Sustainable Development

**1995** Started from 8 people's founder...



**Satriadi Indarmawan**



**Tatan A. Taufik**



**Mirza Adityaswara**



**Rizal B. Prasetijo**

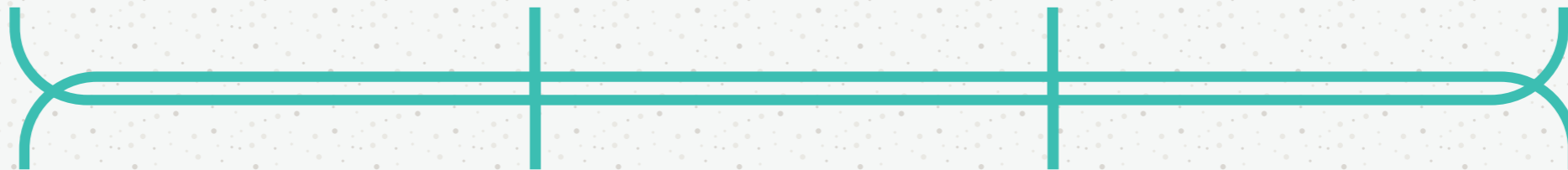

**Laksono W. Widodo**



**Salusra Satria**



**Basya G. Himawan**



**Robert Tumiwa**



*The numbers of donors grew to 13 persons. Student recipients reached 10 persons.*

**1996**

**1998**

*Karya Salemba Empat was established formally Foundation with 20 donors and 12 student recipients.*

*Financing Non-UI student began at UNUD (Bali), also increased scholarship amount per student to Rp.450.000/month.*

**2004**

**2006**

*KSE Financial statements for fiscal year 2005 was audited by Public Accountant. And the first gathering with donors & student recipients.*

*Annual meeting was held & collected Rp.1 bilion fund from 27 corporate and individuals donators. Reporting was launched. KSE Office has moved to Mendawai.*

**2007**

*Started to provide scholarship allowance to 50 students ITS (Surabaya) & Development program was provided for scholarship fellows student.*

**2008**

*In 2009, total fellows students archived 140 students and was increased to Rp.500.000/month/student. Entrepreneurship Program was launched. In 2010, 2014 students reveived donation*

**2010**

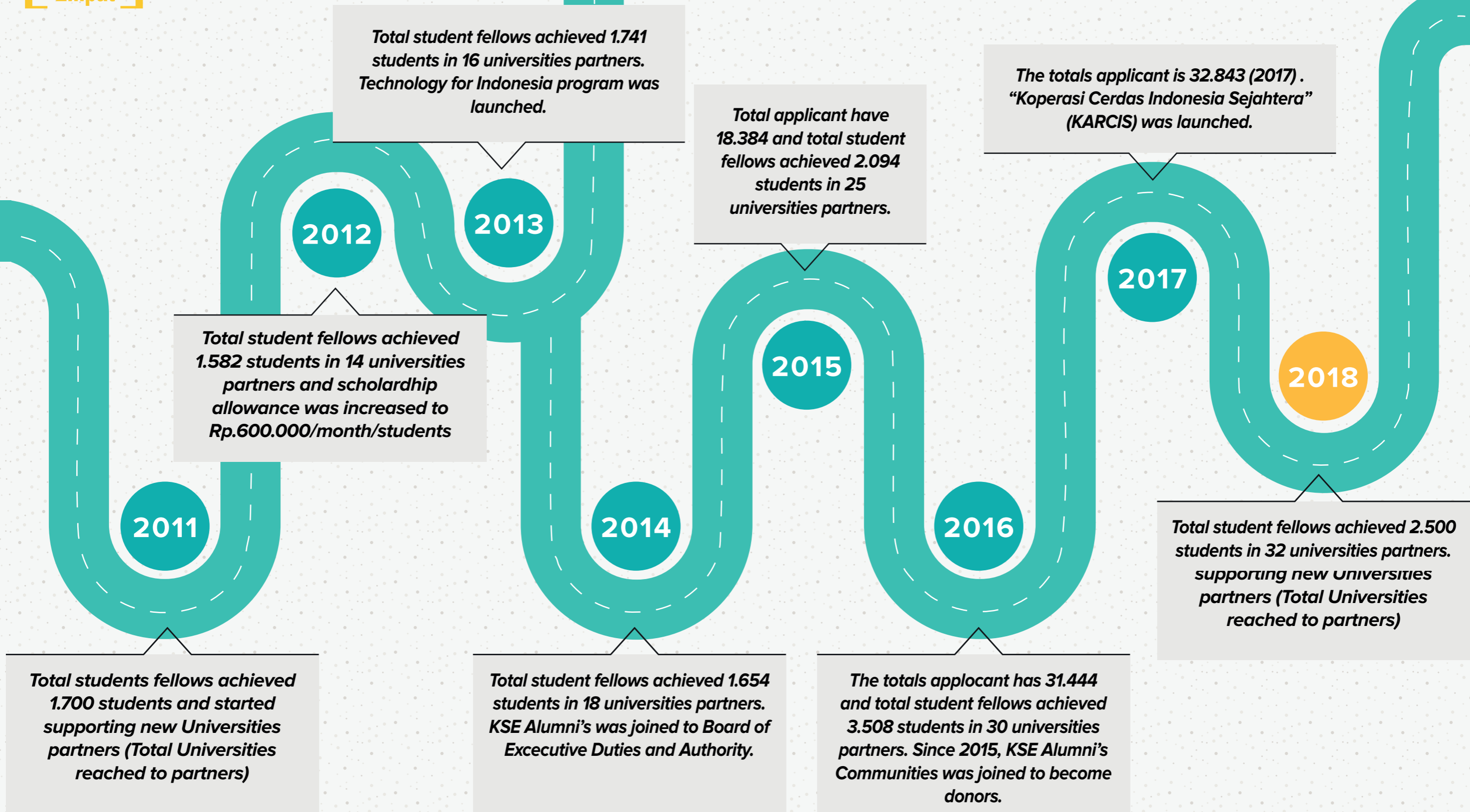

## H. Our Impact in 2018 Performace

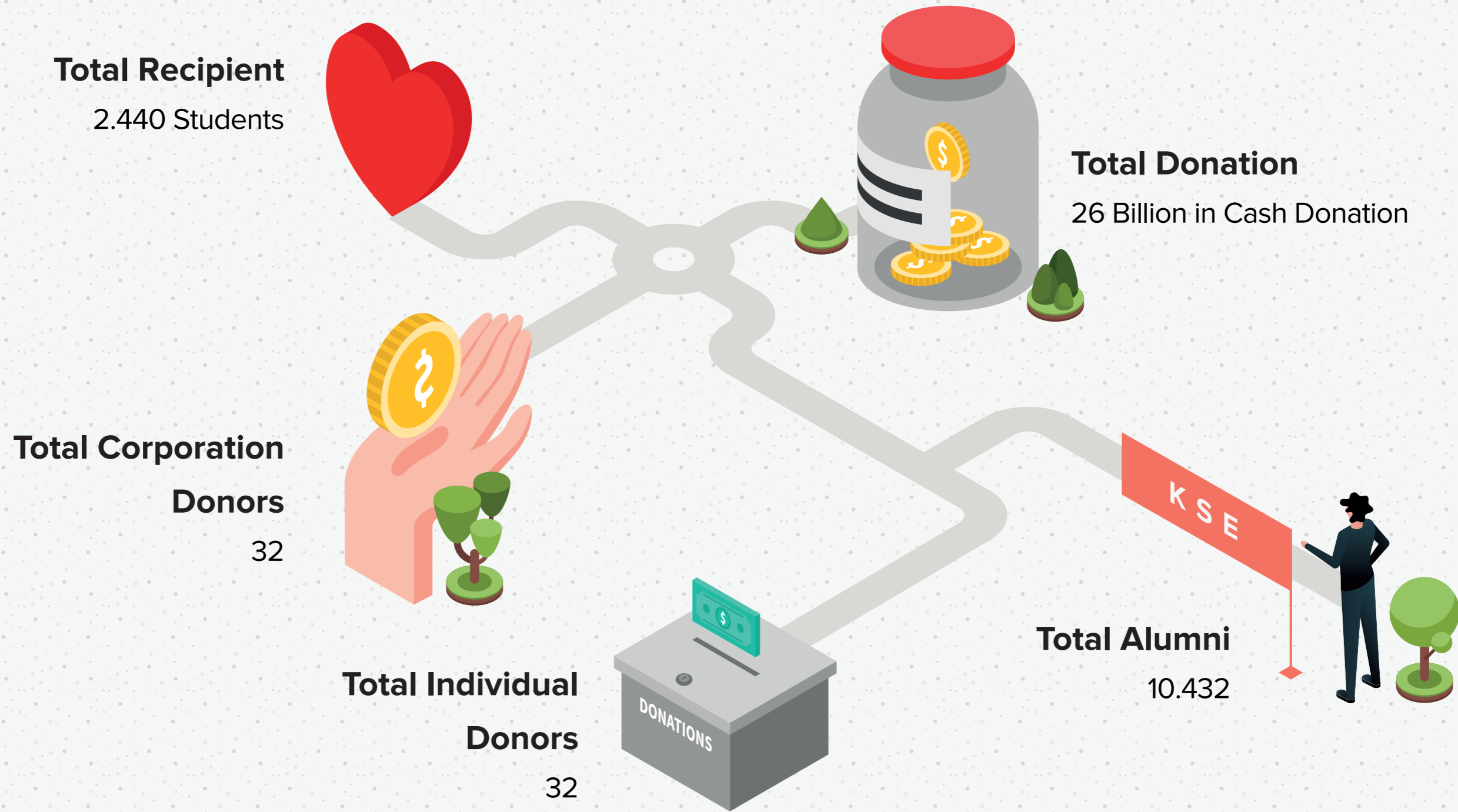

## I. Impactfull For Alumni :

### The Number Of People With Relevant Skills For Financial Success

Beasiswa KSE juga memberikan impact kepada para penerimanya sebagai penunjang karir mereka. Grafik berikut menunjukkan persentase dari waktu tunggu hingga mendapat pekerjaan atau memulai pekerjaan setelah lulus.

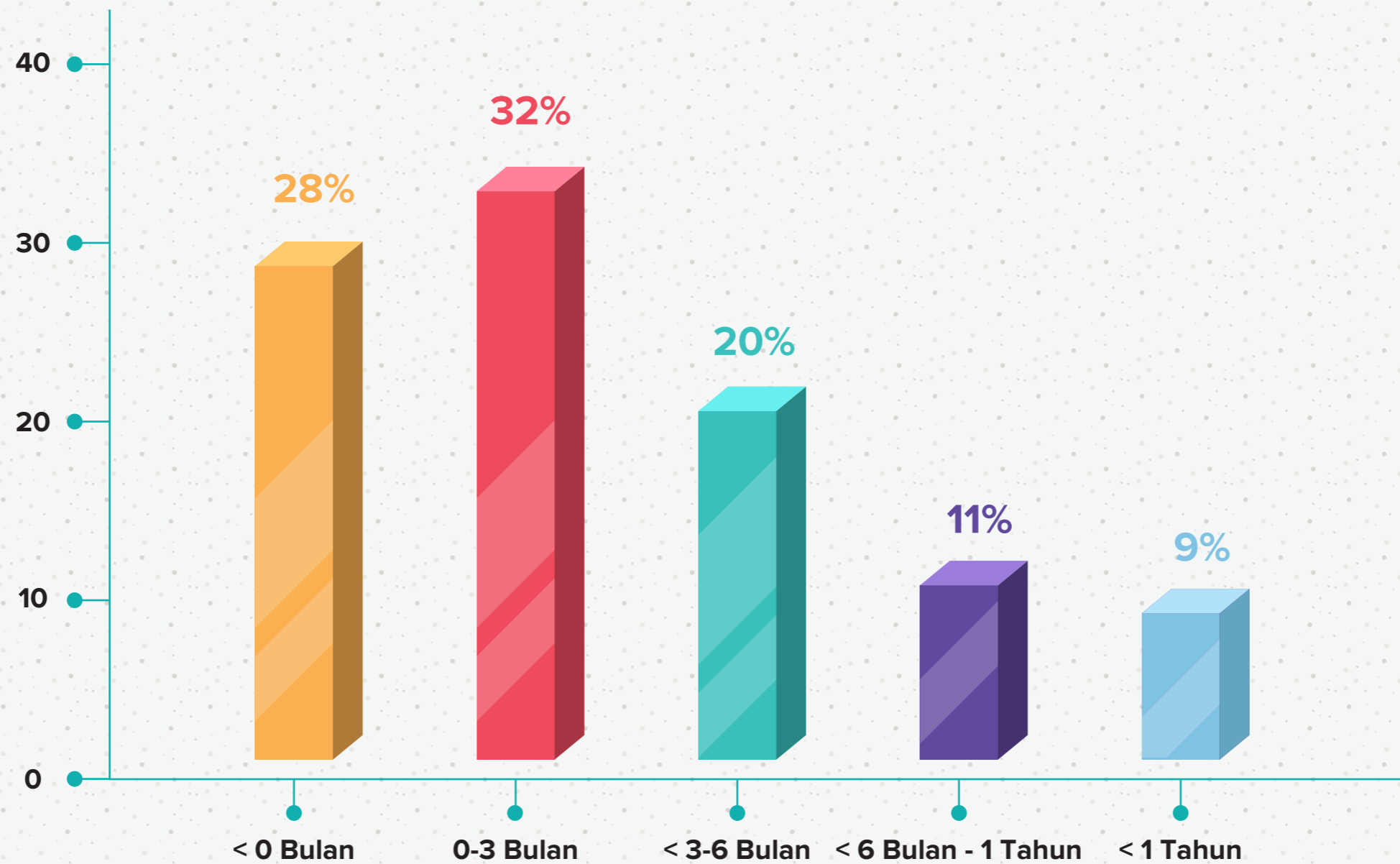

***ALUMNI KSE's : Substantially increase the number of youth and adults who have relevant skills, including technical and vocational skills, for employment, decent jobs and entrepreneurship.***

Beasiswa KSE juga memberikan impact kepada para penerimanya ketika sudah lepas dari dunia perkuliahan. Hal ini turut mendukung tujuan ke-8 dari SDGs yaitu mendapatkan pekerjaan layak dan menumbuhkan perekonomian. Grafik berikut menunjukkan persentase persebaran kelompok bidang pekerjaan dari para alumni KSE seperti bekerja sebagai karyawan perusahaan dengan berbagai jabatan strategis, berwirausaha, maupun bidang-bidang profesional lainnya. Di mana, para alumni ini mendapat atau memulai pekerjaan dengan waktu tunggu yang sebagian besar terhitung cepat, yaitu <0 bulan hingga 3 bulan setelah waktu kelulusan.

Grafik persebarannya dapat dilihat dari gambar berikut :

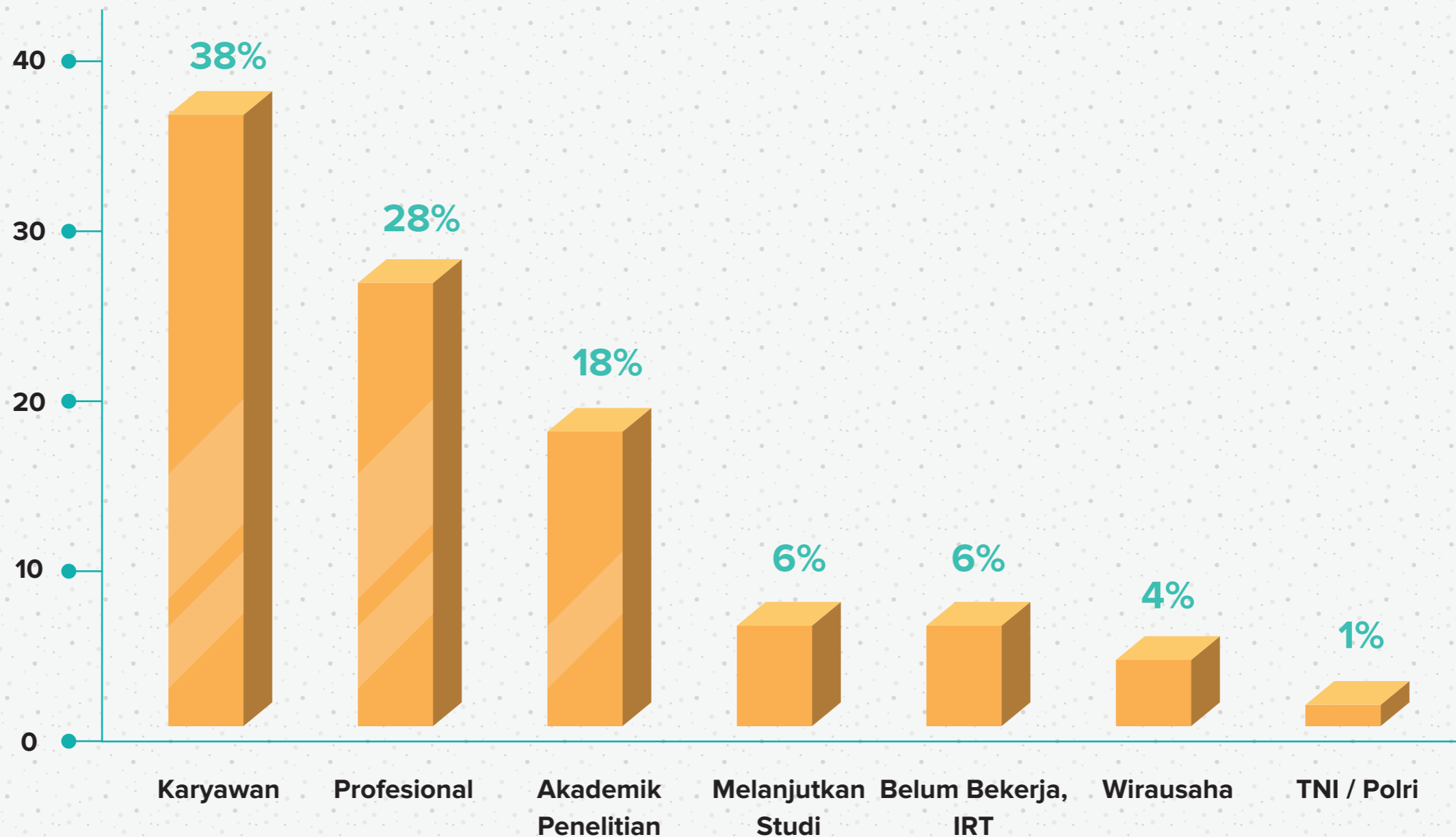

Jenis Pekerjaan Alumni KSE 2012 - 2018

## Testimonial Of Alumni



**M**engingat Beasiswa Karya Salemba Empat, saya kembali bernostalgia dengan saat pertama saya masuk kuliah di Universitas Indonesia (UI). Saya lahir dan besar di Pamekasan, Madura, Jawa Timur. Pendidikan formal dari SD hingga SMA juga saya tempuh di Pamekasan. Saat dinyatakan lolos SPMB di Universitas Indonesia, saya berangkat ke Jakarta dengan tekad.

"Jika diminta membayar uang pangkal 25 Juta (saat itu), maka saya akan memilih kembali ke kampung halaman saja." Sesampainya di UI, dengan mempertimbangkan kondisi, saya dinyatakan bebas uang pangkal. Tetapi tentu, permasalahan yang saya hadapi bukan hanya mengenai uang pangkal, tetapi keberlanjutan studi saya di sana.

Orang tua saya tidak memberikan uang bulanan, berarti saya harus memutar otak untuk biaya hidup saya di sana. Saya memutuskan untuk mengajar privat. Namun, perhatian saya tentu terpecah karena jika saya tidak kuliah maka saya mengajar hingga larut malam.

Ditengah-tengah kegalauan antara studi dan mengajar, saya dinyatakan mendapatkan Beasiswa Karya Salemba Empat sejak semester satu. Beasiswa Karya Salemba Empat memberikan saya kesempatan untuk fokus kepada studi saya. Saya sangat berterima kasih untuk Beasiswa Karya Salemba Empat karena memberikan peran yang signifikan untuk menyelamatkan keberlanjutan studi saya.

Beasiswa KSE memberikan kesempatan yang sama bagi mereka yang kesulitan keuangan untuk tetap mendapatkan pendidikan terbaik. Dari beasiswa ini pula, saya terinspirasi bahwa apapun kondisinya, saya bisa melanjutkan studi-studi selanjutnya. Sebelum lulus S1, berbekal pencarian beasiswa, saya dinyatakan dapat melanjutkan studi di Korea dan Arab Saudi. Dengan beberapa pertimbangan, saya memilih Arab Saudi. Saat ini, saya bekerja di LPDP sebagai PI Persiapan Keberangkatan. Sebuah lembaga di bawah pemerintah yang bertugas mengelola dana beasiswa

agar tepat sasaran. Dengan tekad yang sejalan dengan beasiswa KSE, saya ingin berkontribusi pada pemerataan pendidikan bagi semua mahasiswa di Indonesia, sehingga Indonesia menjadi negara yang jauh lebih baik.

Saya mengucapkan terima kasih sebesar-besarnya kepada semua pengurus beasiswa Karya Salemba Empat yang telah dengan sabar melayani semua pertanyaan saya saat itu, bahkan hingga saat ini. Terimakasih terus menyapa dan menyemangati, sehingga saya merasa sangat diterima dalam Keluarga Besar Karya Salemba Empat.

Semoga Karya Salemba Empat terus berjaya dan memberikan kontribusi optimal bagi kemajuan Indonesia.

**Mohammad Kamiluddin, B.Eng.**

*Person in Charge (PIC) of Pre-Departure Programme  
Lembaga Pengelola Dana Pendidikan (LPDP)*

**Alumni Beasiswa KSE UI Angkatan 2005**



**P**ara alumni yang berwirausaha menunjukkan manfaat program Akademi Kewirausahaan yang diharapkan dapat sedikit memberikan andil pada hal-hal yang bersifat menumbuhkan perekonomian dan penciptaan lapangan kerja.

Grafik besaran omset usaha dan jumlah karyawan dari para alumni yang berwirausaha dapat dilihat sebagai berikut.

### **Omset Usaha Per Bulan**

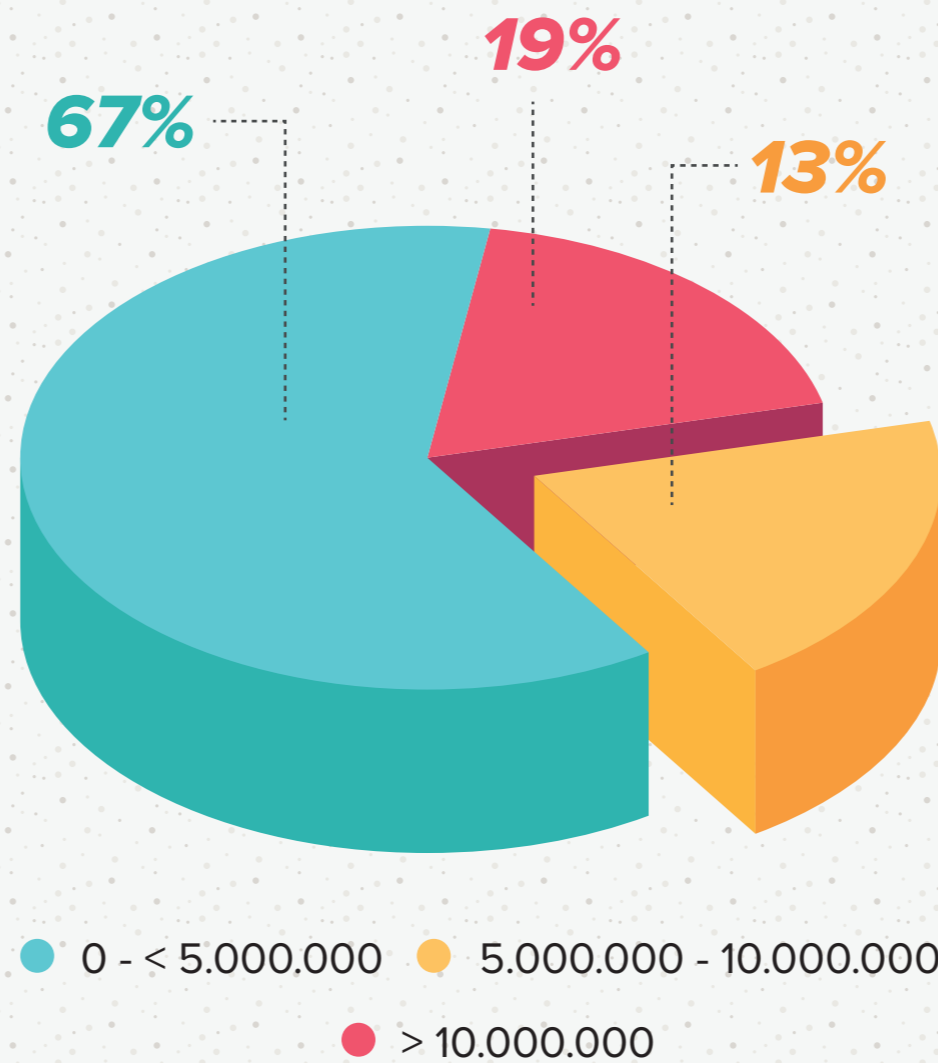

### **Jumlah Karyawan**

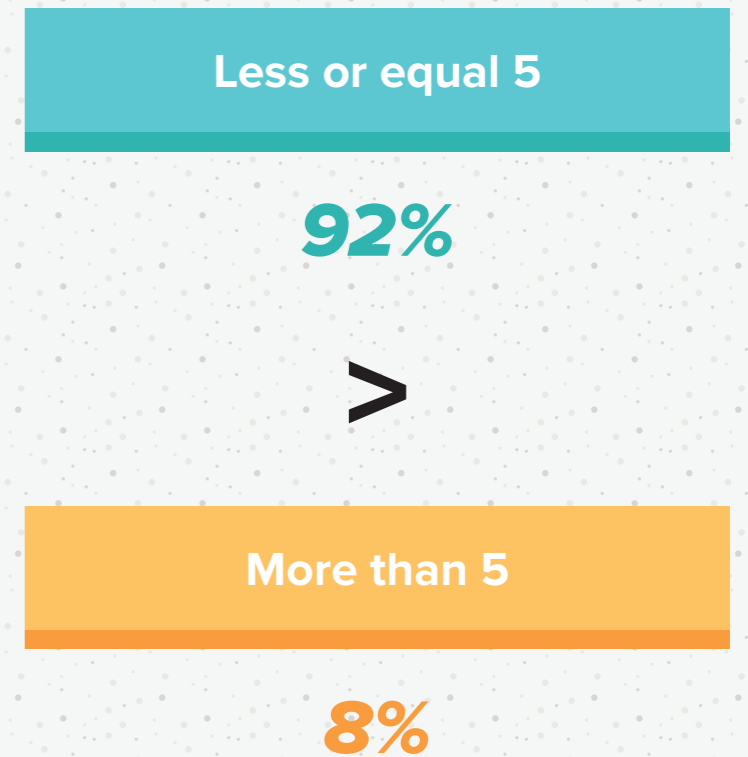

## J. Scholarship Awarded

Menurut Buku Statistik Pendidikan Tinggi Tahun 2018 (Kemenristekdikti) tercatat jumlah mahasiswa terdaftar di Indonesia ada sebanyak 6,924,511 orang.

6.924.511



Sehingga dari populasi Mahasiswa diatas hanya sebesar

0,003 %

KSE membantu mahasiswa di Indonesia.

**Tabel Persentase pelamar/pendaftar beasiswa KSE,  
Eligible Pelamar dan Penerima**

Year	Applicants	Eligible Applicants	Awarded	Awarded / Applicants Ratio
2016	31.444	15.788	3.458	10.9 %
2017	33.127	15.788	2.515	7.8 %
2018	22.169	10.565	2.440	11 %

## K. Substantially expand globally the number of scholarships available to developing countries

*“Saya Beswan KSE memiliki Networking yang luas “*

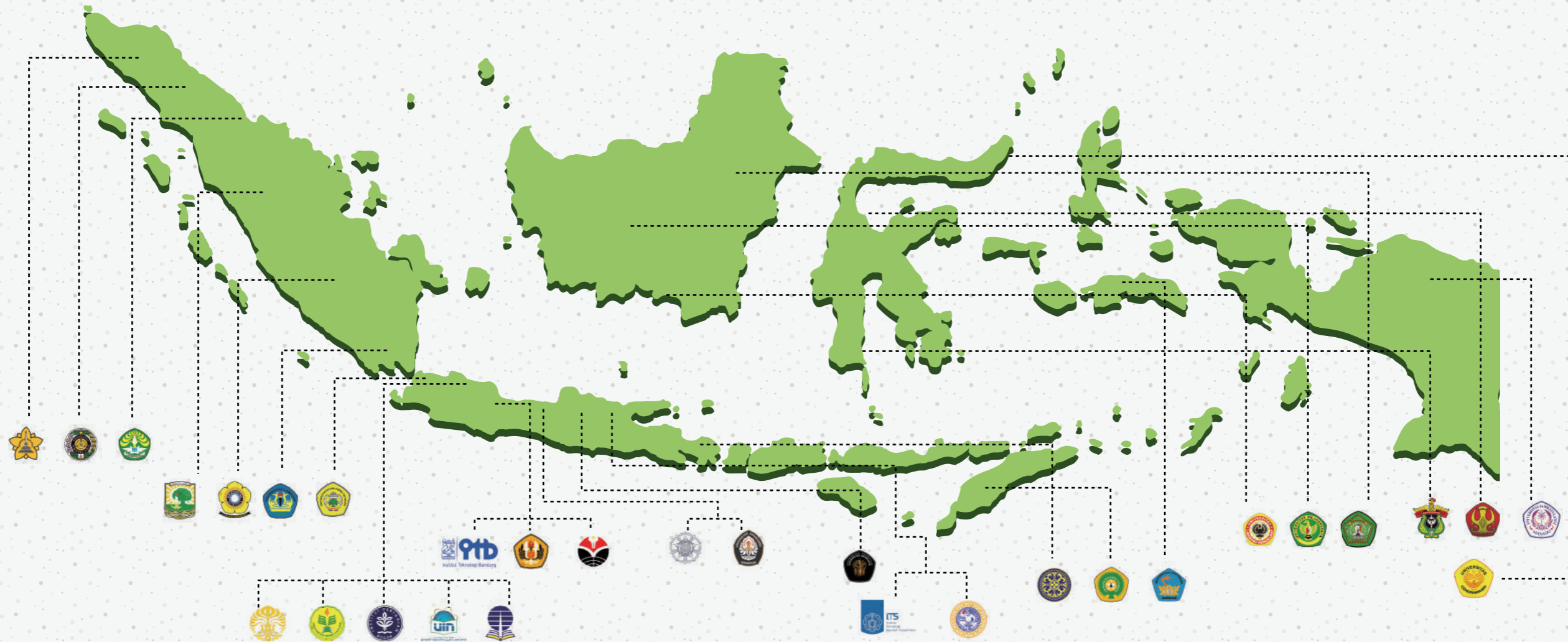

UNSYIAH — Banda Aceh  
 USU — Medan  
 UR — Riau  
 UNAND — Padang  
 UNSRI — Palembang  
 POLSRI — Palembang

UNILA — Lampung  
 POLINELA — Lampung  
 ITB - UPI — Bandung  
 UNPAD — Sumedang  
 IPB — Bogor  
 UNJ - UT — Jakarta

UI — Depok  
 UIN JKT — Banten  
 UNTIRTA — Banten  
 UNDIP — Semarang  
 UGM — Yogyakarta  
 UB — Malang

ITS — Surabaya  
 UNAIR — Surabaya  
 UPR — Palangka Raya  
 ULM — Banjarmasin  
 UNMUL — Samarinda  
 UNUD — Denpasar

UNDANA — Kupang  
 UNSTRAT — Manado  
 UNTAD — Palu  
 UNHAS — Makasar  
 UNPATTI — Maluku  
 UNCEN — Papua

## Jumlah Penerima Beasiswa KSE berdasarkan Kampus

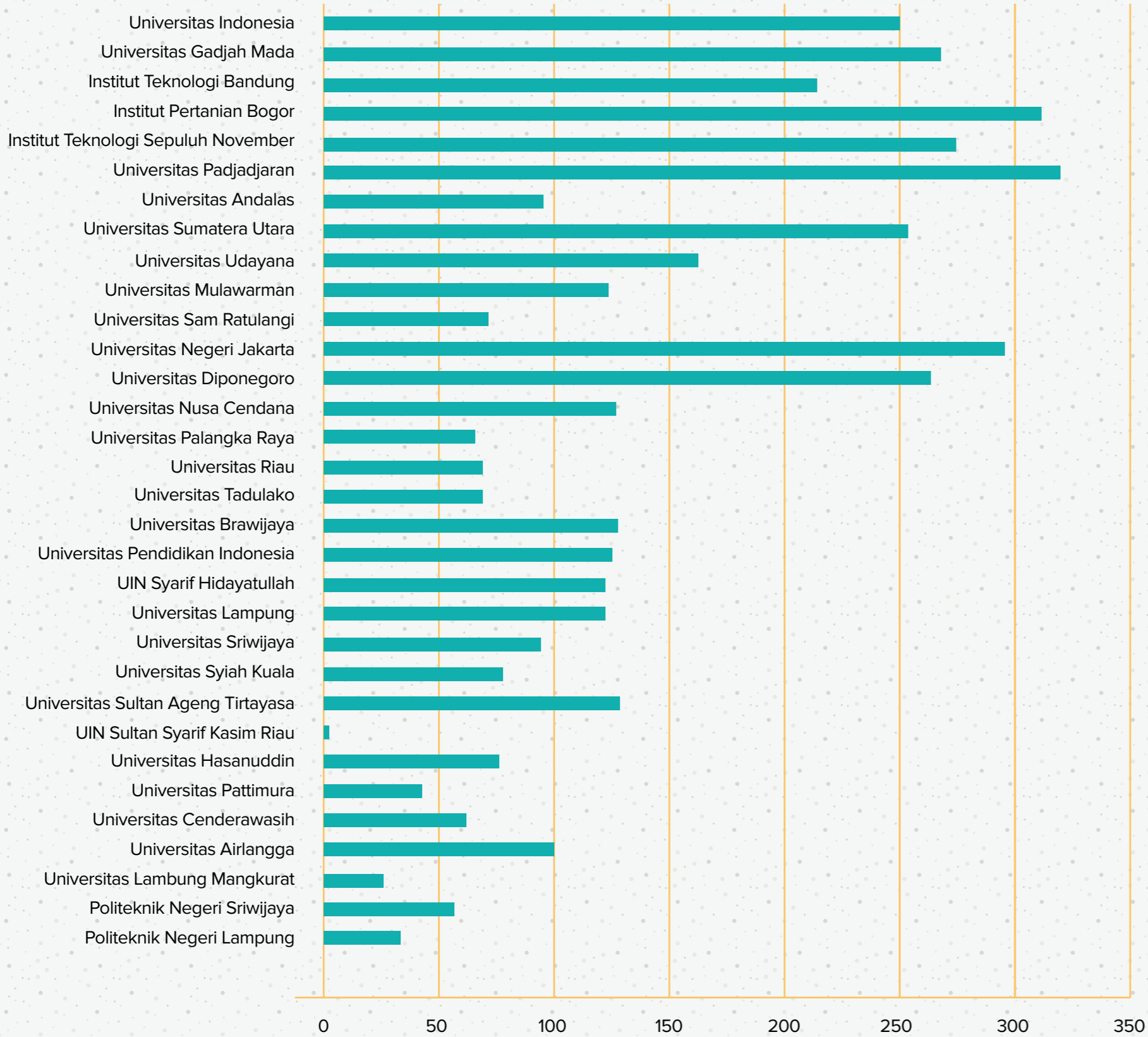

## Volume of KSE Awarded by Type of Study

Pemberian beasiswa berdasarkan jenis studi, Yayasan Karya Salemba Empat berupaya memberikan dukungan kepada mahasiswa-mahasiswa di berbagai sektor fakultas. Hal ini terlihat dari persentase penyebaran fakultas dari mahasiswa-mahasiswa penerima beasiswa KSE sebagai berikut.

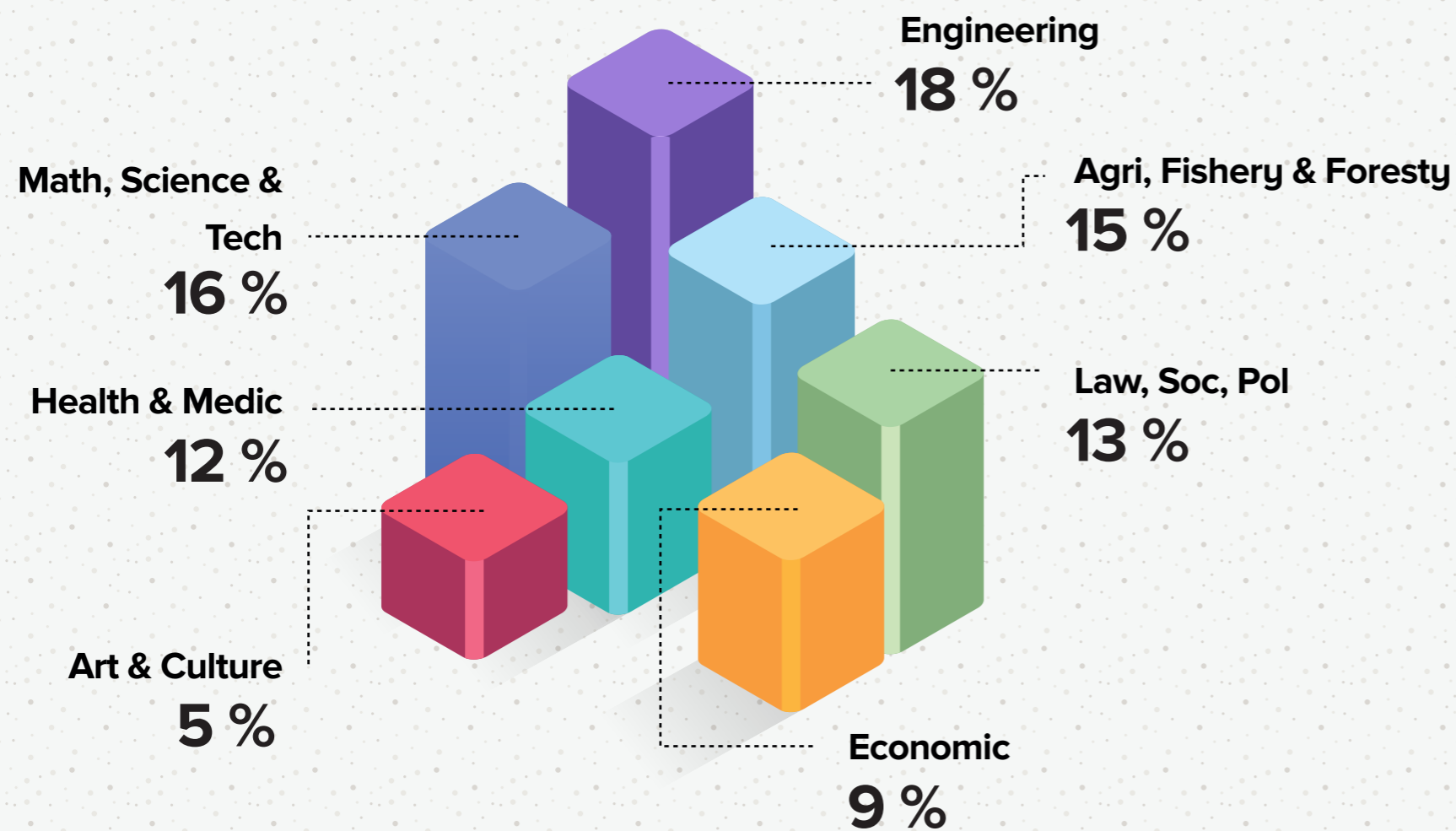

## Donors Testimonial



**S**ebagai salah satu Alumni FEUI, saya mengapresiasi konsistensi Yayasan Karya Salemba Empat dalam memberikan pembekalan dan beasiswa kepada adik-adik mahasiswa. Saya berharap adik-adik kita ini nantinya dapat menjadi generasi penerus bangsa yang memiliki integritas, disiplin, dan cinta Tanah Air.

Maju terus Karya Salemba Empat.

**Jahja Setiaatmadja**

*Presiden Direktur PT Bank Central Asia Tbk.*

# Gender Equality

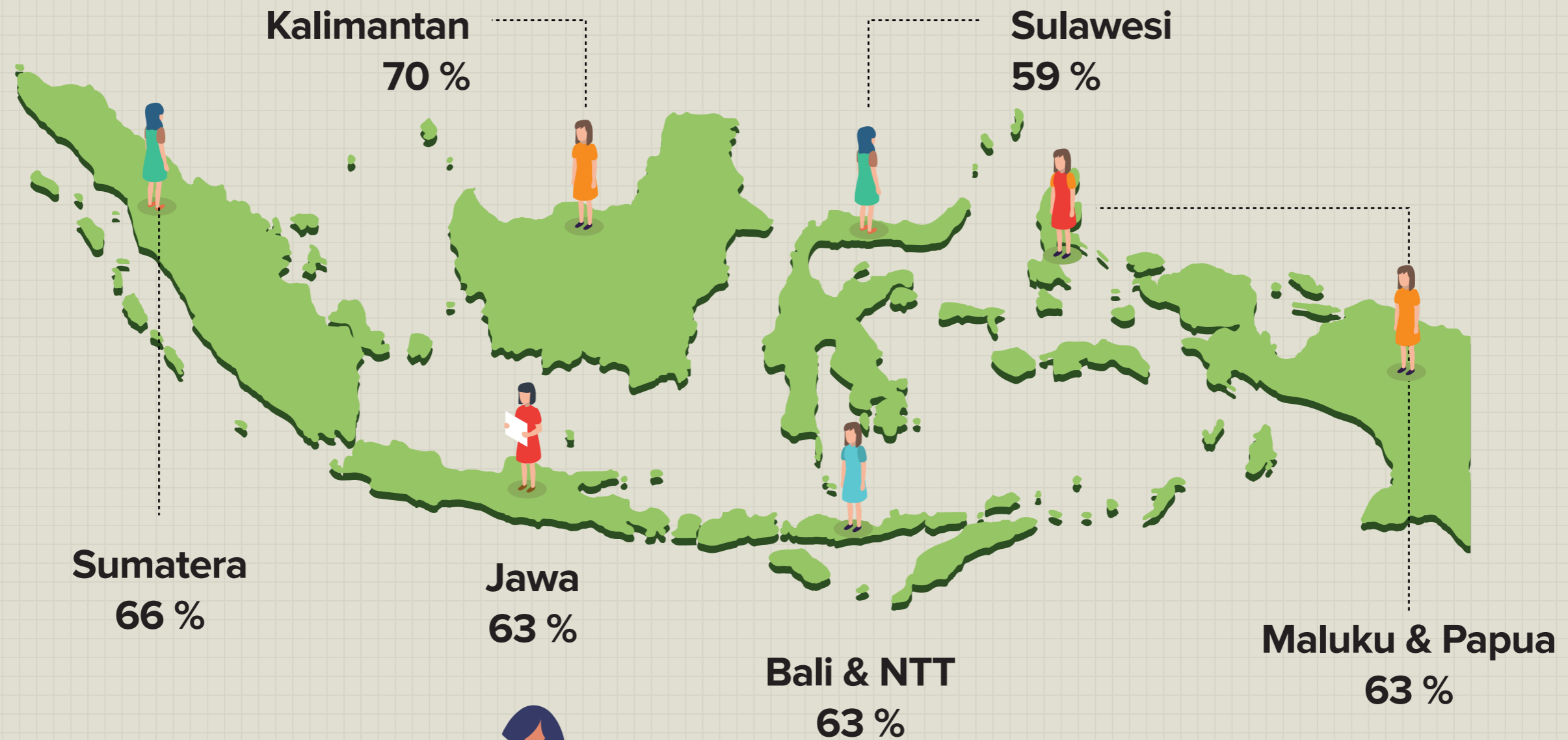

**67 %**

Penerima Beasiswa KSE Tahun 2018 yang tersebar di seluruh Indonesia adalah perempuan.

## L. Impactfull for Educational Grantees

1.

### Participation Rate of Recipient in Archivement formal Education

Beasiswa KSE yang tahun ini (2018) memberikan dukungan kepada ribuan mahasiswa turut menunjang peningkatan prestasi akademik mahasiswanya yang dapat dilihat dari grafik rasio IPK dan grafik perkembangan akademik sebagai berikut.

Sebanyak 45 % mahasiswa penerima beasiswa Karya Salemba Empat yang memiliki Indeks Prestasi diatas 3.50. Pemberian beasiswa KSE memberikan pengaruh besar terhadap kenaikan IPK penerima beasiswa yang dapat dilihat pada grafik berikut.

Rasio IPK Penerima KSE Tahun 2017/2018

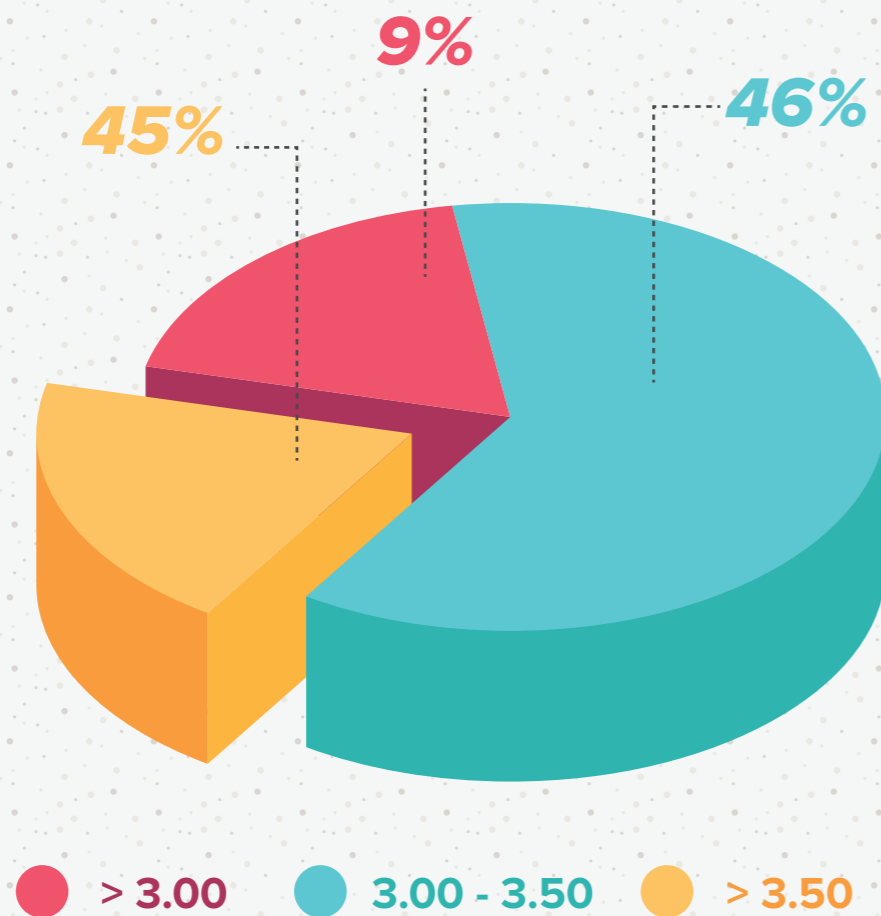

Perkembangan Akademik Tahun 2017/2018

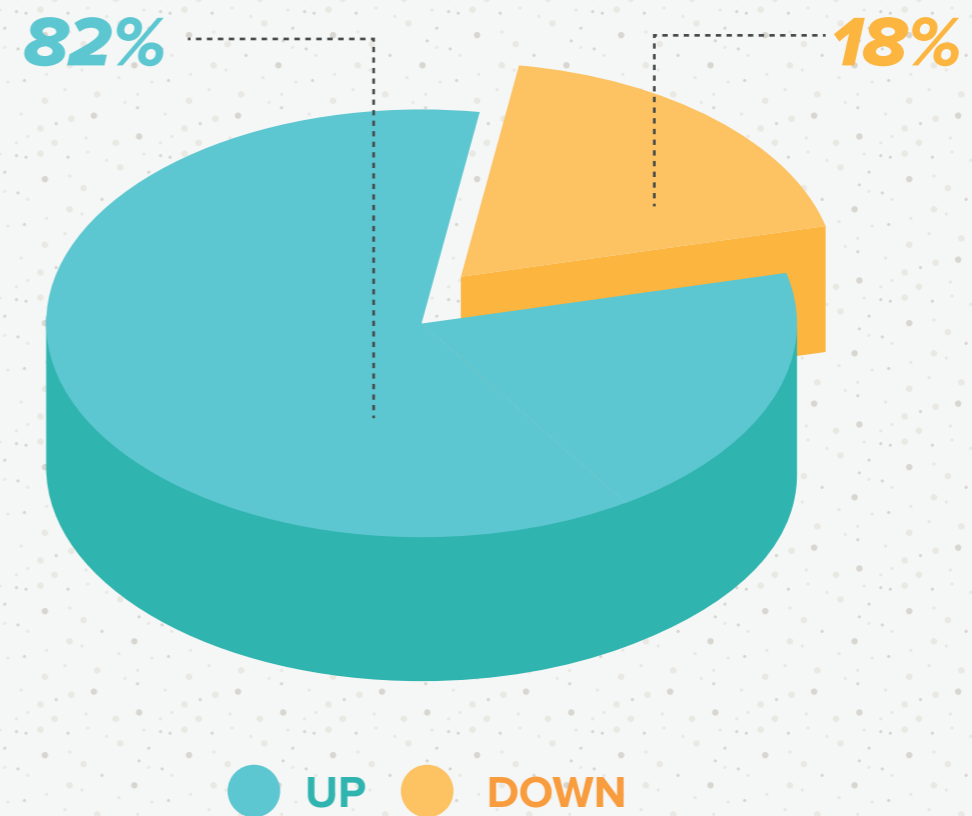

## Civitas Academica Testimonial

**B**easiswa Karya Salemba Empat (KSE), telah membantu memberi kesempatan kepada putra putri bangsa berprestasi secara akademik, namun kurang beruntung secara ekonomi, untuk mendapatkan akses dan kesempatan belajar di Universitas Pattimura. Pemberian Beasiswa juga ternyata membentuk karakter mahasiswa melalui berbagai kegiatan workshop, pelatihan, dan berbagai kreatif lainnya yang terwadahi dalam program kerja Paguyuban Mahasiswa Penerima Beasiswa KSE.

Program ini juga memberi peluang bagi mahasiswa untuk dapat mengikuti berbagai kegiatan di luar daerah sehingga wawasan kebangsaan mahasiswa dapat terbentuk secara baik.



Secara umum, beasiswa ini telah membantu para mahasiswa di Universitas Pattimura untuk dapat mengambil bagian dalam memberikan kontribusi nyata bagi masyarakat Indonesia.

Atas nama Pimpinan dan seluruh Civitas Akademika Universitas Pattimura, patut berterima kasih kepada Pengurus Yayasan KSE atas program beasiswa ini, dan kiranya apa yang telah dilaksanakan selama ini dapat berlanjut di waktu yang akan datang. Tuhan memberkati semua pengurus Yayasan KSE atas semua bantukan dan dedikasi selama ini. Terimakasih.

**Prof. Dr. M. J. Sapttenno, SH., M. Hum**  
*Rektor Universitas Pattimura*

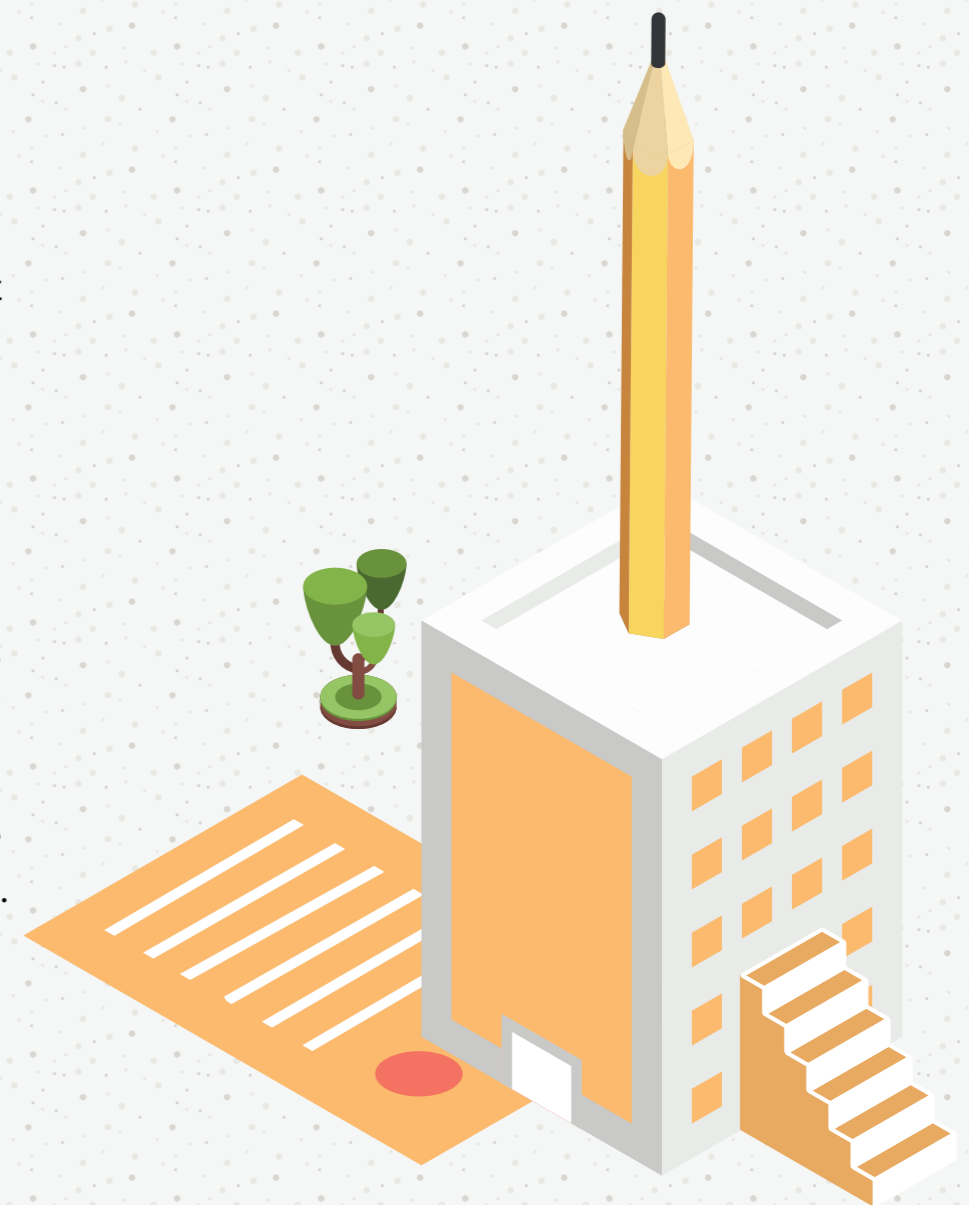

2.

## Participation Rate of Recipient in Archivement formal Education



**Kawidiana Putri Bayu Alam & Tim**  
(UNDIP - Kesehatan Masyarakat 2015)

Tahun 2018 merupakan tahun yang membanggakan KSE adalah beberapa penerima beasiswa KSE yang mendapatkan prestasi baik internasional maupun Nasional. Seperti salah satu penerima Beasiswa KSE yang bernama Kawidiana Putri Bayu FKM UNDIP. Kawidiana bersama dengan timnya berhasil menyabet beberapa medali perlombaan internasional, diantaranya :

- 1 Gold medal and Best Application of World Internasional and Teknologi ITB
  - 2 Juara 1 Japan Design and International EXPO
  - 3 Juara 2 iENA , Nuremberg Germany
  - 4 Juara Essay Competition GEMATIKA UIN Sunan Ampel
  - 5 Silver Medal of Istanbul International Invention Fair Turkey
- and any other nasional medal...



Tidak hanya prestasi di Internasional saja, tapi Kawidiana juga berprestasi di Tingkat Nasional maupun Kampus. Selain itu, Kawidiana merupakan Beswan KSE yang aktif berbagai Organisasi Kampus, dan Paguyuban KSE Undip. Bahkan Kawidiana merupakan Pengajar Aktif di Rumah Belajar Paguyuban KSE UNDIP seperti SIGMA (siswa SMA) dan SAPI (Siswa SD).

Beberapa Mahasiswa Penerima Beasiswa KSE yang Berprestasi lainnya :



**MUH. AJI PANGESTU.S (UNHAS – Teknik 2015)**

- Finalis 18 th Indonesian Scholars International Convention (18 th ISIC) Paper Competition In London.
- Finalis ICBTS International Academic Multidisciplinary Research Conference in Oslo, Norway.

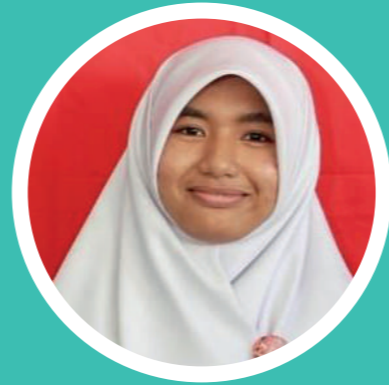

**OKTAVIA DEA MONIKA (ITB - Ilmu dan Teknologi Kebumihan 2016)**

- Juara III - International PSHT Campship UNS 2018
- Juara II - Presentasi Paper di STMKG Jakarta



**FRENSYA M NANLOHY (UNPATTI - Keguruan dan Ilmu Pendidikan 2014)**

- Delegasi Indonesia dalam ASEAN-INDIA Youth Exchange Programme
- International Bali Democracy Students Conference
- Juara I - Mahasiswa Prestasi Tingkat Fakultas
- Juara II – Mahasiswa Prestasi Tingkat Universitas

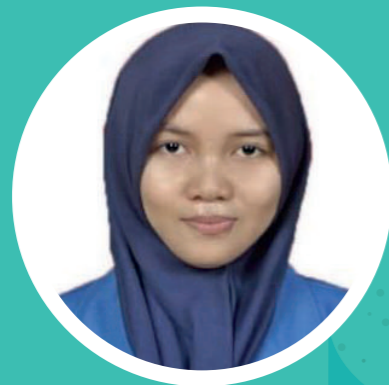

**ASMINI. F. KHAIRUDDIN (UNPATTI – Pertanian 2015)**

- Finalis Esai Competition FITION 2018 Delegasi Future Leader Congress di United Nation Office Bangkok
- Juara II LKTI Fakultas Pertanian Universitas Pattimura
- Juara I - Lomba Esai Pattimura Islamic Festival



**MUHAMMAD IRSAN EFENDI NASUTION (UNPAD - Ilmu Sosial dan Ilmu Politik 2016)**

- Delegate in United Nations for Model United Nations Southeast Asia Conferences
- Most Outstanding Initiator and Best Presentation on ASEAN Youth Initiative Conference : Participation on Chamber Clean Energy
- Juara I - Best Delegate Veteran East Java Model United Nations



**ANAK AGUNG GEDE HARI WISHNAWA (UNUD – Sastra 2016)**

- Favorite Winner of Indonesian Students; Association in Singapore Videography Competition with the th
- Juara I - Lomba Shodou Dalam Acara Festival Budaya STIBA Saraswati Denpasar

## M. Donation Distribution

Menurut website SDGfunders.org (28/3/2019), Total Yayasan dan Lembaga di Indonesia yang mendanai tercapainya Sustainable Development Goals tahun 2016+ tercatat sebesar \$115,242,482. Di antara besaran jumlah uang tersebut, Yayasan KSE sebagai recipient turut andil dalam tercapainya SDGs terutama pada tujuan ke-4, di mana jumlah uang sebesar \$6,366,260 yang didapat dari para donatur sejak tahun 2016 diberikan kepada mahasiswa di 32 perguruan tinggi negeri di Indonesia.

Tabel Total Dana KSE dalam US Dollar

Year	Total Funding in IDR	IDR to USD	Total Funding in USD
2016	36.864.933.315	13.463	\$ 2.738.241
2017	32.287.364.630	13.553	\$ 2.382.304
2018	18.039.209.234	14.481	\$ 1.245.716
Total Funding 2016+ in USD			\$ 6.366.260

**\$115.242.482**

**Indonesia's Total Foundation SDG Funding for 2016+**

(from: SDGfunders.org)

**\$6.366.260**

**KSE Total Funding for 2016+**

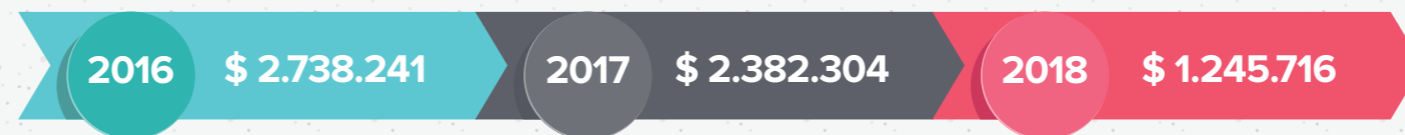

Dari tahun 2016 hingga 2018, Dana KSE mengalami penurunan, sedangkan angka pendaftar beasiswa KSE cenderung mengalami pertambahan. **Bahkan KSE hanya membantu sekitar 11% ratio antara pelamar dan penerima.**

## Big Gap

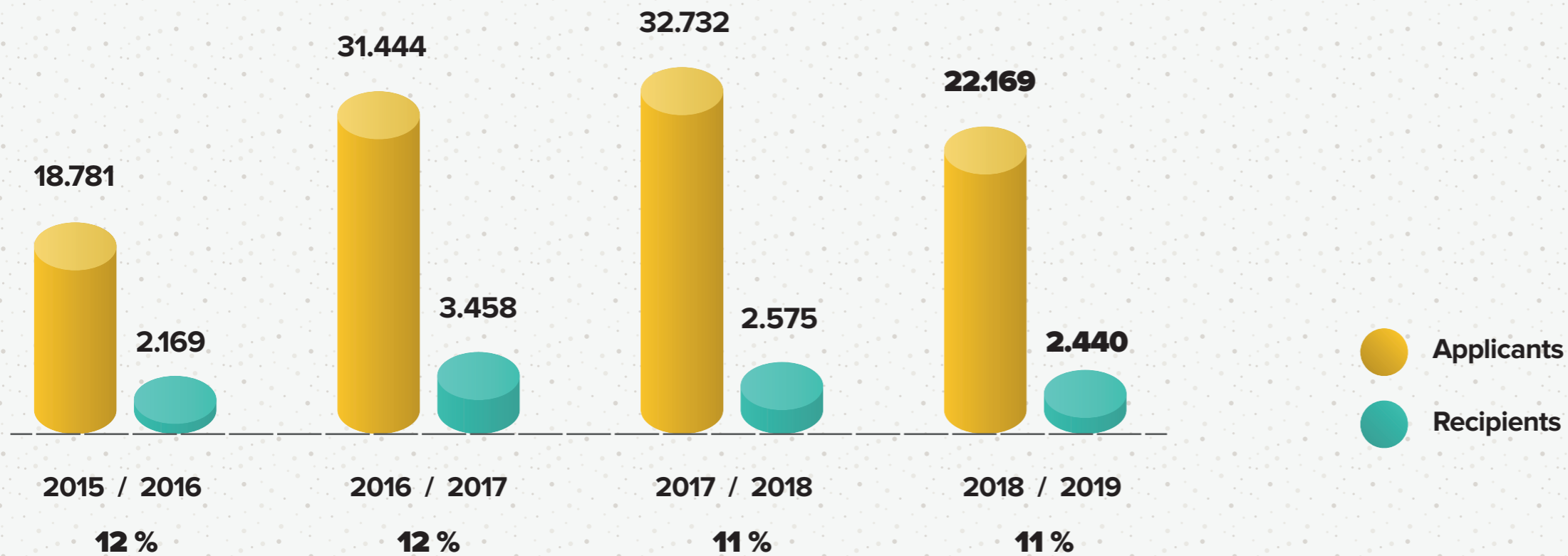

## Sumber Penerimaan Donasi Yayasan KSE Tahun 2018

**97.7 %**

**Korporasi**

Rp. 17.623.781.234

**1.4 %**

**Individu**

Rp. 260.863.000

**0.9 %**

**Alumni KSE**

Rp. 154.565.000

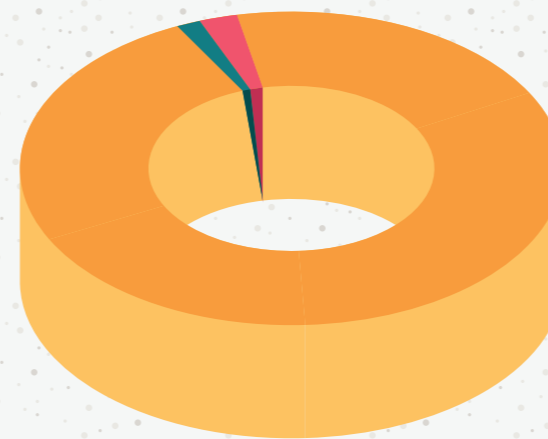

**Total Donasi tahun 2018**

**Rp. 18.039.209.234**

## Our Donors



and many individuals.....

## TOP Organizational Funders 2018

### > Rp.1 Miliar

Give 2 Asia Foundation

---

PT. Manajemen Mandiri Investasi

---

PT. Perkebunan Nusantara III (Persero) Tbk.

---

PT. Indofood Sukses Makmur Tbk

---

PT. Perusahaan Gas Negara Tbk

---

PT. Samuel Aset Manajemen

---

### Rp.500jt - Rp.999jt

PT. Bank OCBC NISP Tbk

---

PT. BNP Paribas Investment Partners

---

### Rp.250jt - Rp.499jt

PT. Deutsche Bank Indonesia

---

PT. Panin Asset Management

---

PT. UBS Sekuritas Indonesia

---

PT. Barito Pacifik (Yayasan Bakti Barito)

---

### Rp.100jt - Rp.249jt

PT. Bank Central Asia Tbk.

---

PT. Insight Investment Management

---

PT. Bank Negara Indonesia (Persero) Tbk.

---

PT. Manulife Aset Manajemen Indonesia

---

PT. Panin Bank Tbk

---

Alumni KSE

---

PT. Northstar Pacific

---

### < Rp.99jt

PT. Trimegah Asset Management

---

PT. Penjaminan Infrastruktur Indonesia

---

PT. Bank BNP Paribas

---

### In-Kind Donors

Google Nonprofit

---

Microsoft

---

Techsoup Asia

---

Kitabisa.com

---

**Pengeluaran Dana Yayasan KSE Tahun 2018**  
**Annual Expense 2018**

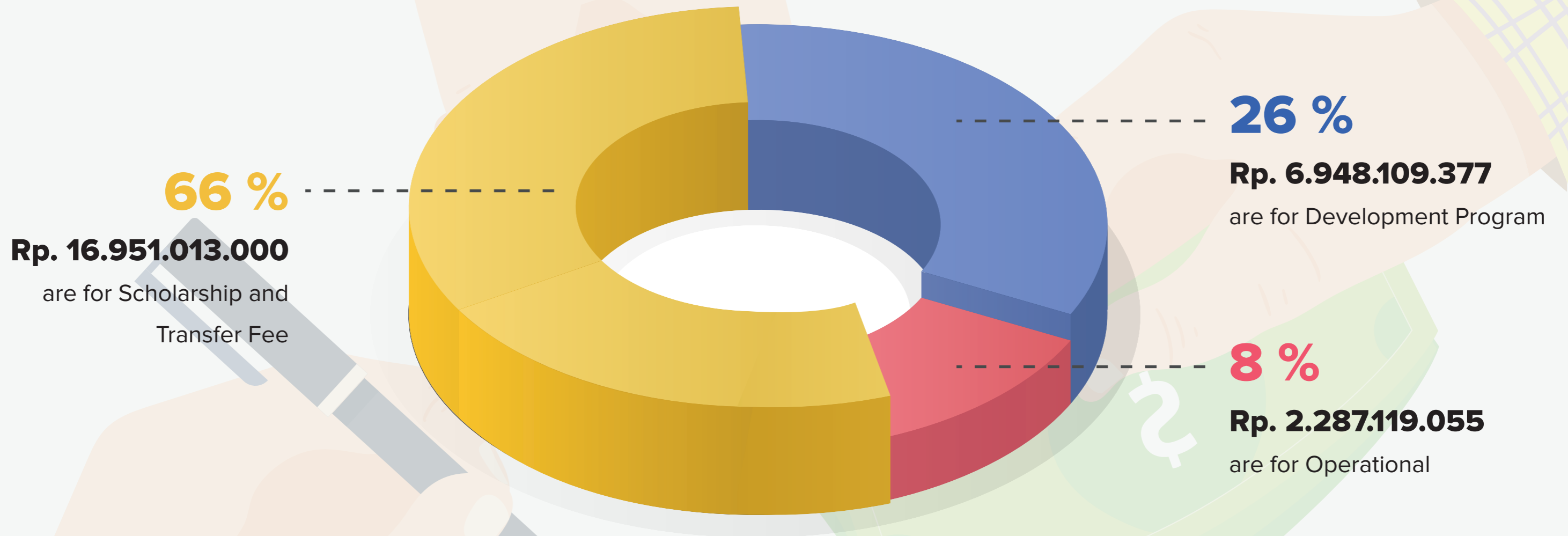

SUM of Expense on 2018 :

**Rp. 26.186.241.432**

**N. Scholarship Program : Ensure equal access for all Eligible Candidate to get Scholarship**

**Regular Scholarship**

Financial assistance to underprivileged students for basic living cost

**Leadership Scholarship**

Regular Scholarships + Leadership Trainings

**Merit-Based Scholarship**

Regular Scholarship + Tuition Assistance + Financial aid for thesis and soft skills development

**Technology for Indonesia**

Regular Scholarship + Research Grants

**Entrepreneur Academy**

Regular Scholarship + Entrepreneurship training, business assistance and monitoring

## Program Breakdown

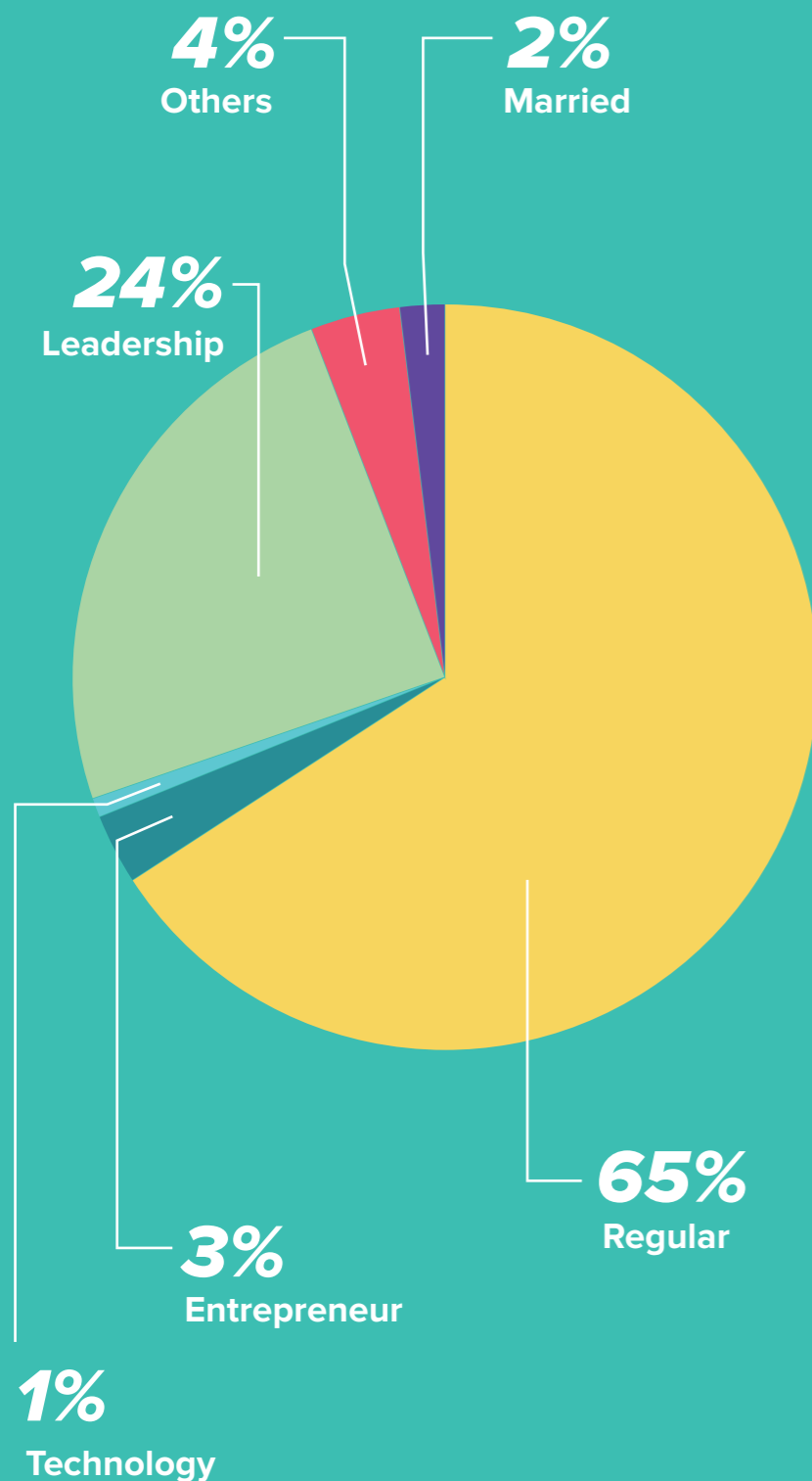

## Development Program: INCREASE THE NUMBER OF PEOPLE WITH RELEVANT SKILLS



KSE terus berupaya dan semangat untuk mendukung program pemerintah bersama-sama meningkatkan capability para penerima beasiswanya demi terwujudnya SDGs melalui Program-program pengembangan. Program Pengembangan KSE diantaranya Leadership, Career Coaching, Teknologi untuk Indonesia, Akademi Kewirausahaan dan Workshop / Tatap Muka.

## KSE Student Interest

KSE Development Program ensure that all learners acquire the knowledge and skills needed to promote sustainable development, including, among others, through education for sustainable development and sustainable lifestyles, human rights, gender equality, promotion of a culture of peace and non-violence, global citizenship and appreciation of cultural diversity and of culture's contribution to sustainable development. Substantially increase the number of youth and adults who have relevant skills, including technical and vocational skills, for employment, decent jobs and entrepreneurship.



**39%** Leadership



**24%** Entrepreneurship



**27%** Profesional Career



**9%** Research

Participation Rate of Recipient in KSE training with  
Program and Grantee's Passion

1

## Leadership : Global Citizenship Education and Leaders Education for Sustainable Development

Program ini bertujuan untuk menciptakan pemimpin-pemimpin masa depan yang memiliki karakter kuat dibidangnya. Dengan program ini diharapkan dapat menghasilkan lulusan yang memiliki integritas, berwawasan kebangsaan, cinta tanah air, nusa dan bangsa. Mahasiswa terpilih akan mengikuti pelatihan yang berkesinambungan dan berjenjang dengan metode pengajaran yang seimbang antara teori dan praktik.

### Three Important Values For Leadership Program



**Nation Character  
Building**



**Literacy Skill**



**Leadership  
Experience**



## 2018 Event Highlight *(Leadership)*



**Indofood Leadership Camp I – Akademi Militer Magelang, Februari 2018**



**G2A Leadership Camp – Akademi Militer Magelang, Februari 2018**



**The Ambassador Leadership BPJS Ketenagakerjaan III Batch 5 Hotel Bentani Cirebon - Februari 2018**



**The Ambassador Leadership BPJS Ketenagakerjaan II Batch 5 Hotel Bentani Cirebon- Februari 2018**



**Indofood Leadership Camp II – New Pramesthi Hotel, Cibogo Megamendung Bogor, 24-30 April 2018**



## 2018 Event Highlight *(Leadership)*



PGN Leadership Camp 2018, UNDIP - Juli 2018



KSE Capacity Building for Innovative Teachers – Hotel Plaza, Semarang – 27-29 Juli 2018



Indofood Leadership Camp III - Kertasari Estate, Pangalengan - Jawa Barat, September 2018



Indofood Leadership Camp IV - Pabrik ICBP Noodle & ICBP Nutrition and Special Food, Padalarang - Jawa Barat, September 2018



Indofood Leadership Camp V / Seminar Nasional Bisma Indofood 2018 “Peran Pemuda dalam Mendukung Ketahanan Nasional Era Internet of Things Menyambut Revolusi Industri 4.0”.

UNPAD - Bandung, 22 September 2018

## 2

### **Career Coaching : Technical and Vocational skills for ability employment**

Career Coaching bertujuan untuk membangun dan meningkatkan kemampuan, pengetahuan, wawasan mahasiswa mengenai persiapan memasuki dunia kerja, sehingga para peserta memiliki employability skill yang mumpuni sesuai kebutuhan perusahaan/industri saat ini.

Kegiatan Career Coaching ini seputar pembekalan materi, simulasi, pendampingan serta konsultasi tentang persiapan memasuki dunia kerja. Tips dan Trik diberikan untuk bagaimana memilih pekerjaan sesuai passion, tentang proses rekrutmen, membuat CV dan Application Letter (pengenalan bentuk test, psikotes, dsb), Simulasi Interview dan Focus Group Discussion (FGD), Pendampingan, evaluasi, konsultasi secara intensif dengan alumni pembimbing.

#### **Three Important Values For Career Coaching Program**



**Focus Group  
Discussion**



**Interview Simulation**



**Curicullum Vitae  
(CV) Master**



## 2018 Event Highlight *(Career Coaching)*



Career Coaching Paguyuban KSE UI “Menyusun Langkah Membangun Masa Depan” - UI Depok, 28 April 2018



Career Coaching oleh Paguyuban Alumni KSE untuk 20 mahasiswa penerima beasiswa PT. Manulife Aset Manajemen Indonesia - Hotel Dafam Rio Bandung.

Bandung -  
13 Mei 2018



Career Coaching dan Business Coaching bersama Yayasan Bakti Barito - UNAND Padang, 4 Mei 2018



Roadshow Career Coaching dan Business Coaching bersama Yayasan Bakti Barito – UNRI Pekanbaru.

UNMUL Samarinda-  
28 Mei 2018.

# 3

## Entrepreneur Academy : Technical and Vocational skills, for Entrepreneur with mentoring Program.

Program yang diperuntukan bagi mahasiswa penerima beasiswa yang memiliki minat dan semangat yang kuat untuk menjadi wirausahawan. Harapan besar dengan program ini dapat mendorong serta mempersiapkan peserta program menjadi wirausahawan muda yang turut aktif melakukan pemberdayaan masyarakat.

### Tujuan Program :

- Membangun sikap mental wirausaha yakni percaya diri dan sadar akan jati dirinya.
- Memiliki motivasi untuk meraih suatu cita-cita, pantang menyerah, mampu bekerja keras, kreatif, inovatif, berani mengambil resiko dengan perhitungan, berperilaku pemimpin, dan memiliki visi ke depan, tanggap dan peka terhadap saran dan kritik, memiliki empati dan keterampilan sosial.
- Meningkatkan kecakapan dan keterampilan, khususnya sense of business.
- Meningkatkan teknik penulisan proposal, perencanaan usaha yang efektif, orisinalitas, kreativitas, inovasi ide, serta merangkul aspek sosial kewirausahaan yang dibuktikan melalui kontribusi ide bisnis tersebut terkait permasalahan atau kondisi sosial di masyarakat.
- Membangun jejaring (networking).

### Three Main Considerations for Entrepreneur Academy Program



**Upgrading Social Identity**



**Implementation of Innovation**



**Create Employment**



## 2018 Event Highlight (*Entrepreneur Academy*)



Validasi Calon Peserta YES - Roadshow di 6 Kota, 11-16 Januari 2018



KSE Entrepreneur Academy Camp I Batch 2 - Hotel Lorin Solo, 10 – 15 Februari 2018



Young Entrepreneurship Spirit (YES) Competition: Menjadi Wirausaha Muda Yang Mandiri – Bentani Hotel & Residence Cirebon, 23 - 27 Februari 2018.



KSE Entrepreneur Academy Camp III Batch 1 - Bentani Hotel & Residence Cirebon, 23 - 27 Februari 2018



KSE Entrepreneur Academy Camp II Batch 2 – Purwodadi, Salatiga dan Hotel Plaza Semarang. 24 – 30 Juli 2018



## 2018 Event Highlight (*Entrepreneur Academy*)



KSE Entrepreneur Academy Camp III Batch 2 - Hotel Verona Palace Bandung, 16 – 20 Nopember 2018



Pendampingan dan Monitoring YES



Pendampingan dan Monitoring EA Camp

# 4

## Technology for Indonesia : Technical and Vocational skills, for Technology and Innovation with mentoring Program

Program Technology for Indonesia, dimaksudkan untuk menjadi wadah bagi komponen bangsa dalam turut berkontribusi dalam mempercepat proses perkembangan dan kemajuan bangsa. Dalam wadah ini bergabung Yayasan Karya Salemba Empat, para Donatur, alumni penerima beasiswa serta mahasiswa penerima beasiswa untuk bersama-sama mencoba memberikan pemikiran, gagasan dan menentukan langkah guna mengimplementasikan pemikiran dan gagasan dimaksud kepada masyarakat.

### Tujuan Program :

Mengasah, memotivasi mahasiswa penerima beasiswa untuk berpikir kreatif, inovatif serta peduli pada masa depan bangsa.

### Three Important Values For TFI Program

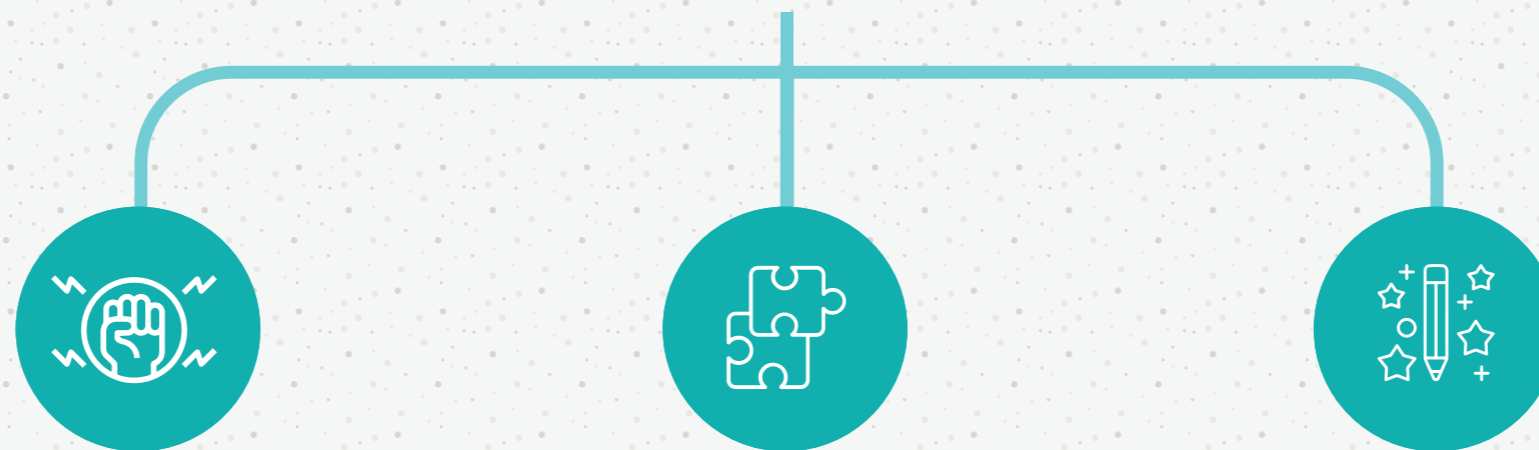

**Empower Resources**

**Problem Solving**

**Creative**



## 2018 Event Highlight *(Technology for Indonesia)*



Pameran Inovasi mahasiswa di HUT Kementerian ESDM 2018



PGN Innovation Camp 2018 – Hotel Lor In Solo, 9 - 15 Februari 2018



Technopreneurs Camp 2018 - Verona Palace Hotel, Bandung - Jawa Barat, 16 – 20 November 2018



PGN Menyapa 2018 di Desa Sriminosari, Lampung Timur, 29 - 30 September 2018

5

## Tatap Muka / Workshop : Technical and Vocational skills, for Softskill Ability

Kegiatan yang bertujuan untuk mempererat hubungan antara Penerima Beasiswa, Para Donatur, Civitas Akademika, dan Yayasan Karya Salemba Empat. Kegiatan Tatap Muka diadakan secara rutin dimasing-masing kampus Perguruan Tinggi Negeri Mitra dengan menggandeng donatur untuk turut berpartisipasi aktif didalam kegiatan dimaksud.

Dengan adanya kegiatan ini diharapkan penerima beasiswa mengetahui siapa saja para donatur yang telah memberikan beasiswa selama ini. Kami berharap dengan pertemuan ini dapat membentuk ikatan emosional antara penerima beasiswa dengan para donatur.

### Three Main Focus For Workshop/Seminar



**Public Speaking**



**Financial  
Management**



**Improve Insight**



## 2018 Event Highlight (Event Highlight Tatap Muka Atau Workshop )



Seminar MAMI (Manulife Manajemen Investasi) "Reksa Dana, Investasinya Anak Muda" – Roadshow 6 Kampus, November - Desember 2018



Lomba Menulis Artikel MAMI dengan Tema "Reksa Dana, Investasinya Anak Muda" untuk Berfikir Analisis dan Kreatif – Roadshow 6 Kampus, November - Desember 2018



Seminar Nasional bertajuk "Peran Pemuda dalam Mendukung Ketahanan Nasional Era Internet of Things Menyambut Revolusi Industri 4.0", UNPAD Bandung – 22 November 2018



Financial Literacy "Mengenal Pasar Modal" Dan Environ-man Race UBS Employees Engagement Activity "Ecology & Environment" Day - Universitas Udayana Bali, 7 – 8 September 2018.



Engagement Day with Deutsche Bank – KSE – PUSTAKA BERGERAK "Financial Literacy and Staff Volunteering", UI Depok – 11 Agustus 2018.



Tatap Muka dan Workshop "Kepemimpinan" bersama PT Bank BNP Paribas Indonesia untuk penerima beasiswa KSE - UNCEN. Jayapura, 17-18 Juli 2018.



## 2018 Event Highlight (*Event Highlight Tatap Muka Atau Workshop*)



Seminar Nasional Bersama PT PGN Tbk "Peran Pemuda Milenial sebagai Perikat Persatuan dan Kesatuan Sebagai Upaya Kemandirian di Bidang Energi, Kewirausahaan dan Wawasan Kebangsaan" – Semarang, Juli 2018.



Building For Future 2018 - IPB Dramaga Bogor, 5 Mei 2018



Tatap muka Yayasan Bakti Barito di UNAND, 4 Mei 2018



Tatap Muka dan Financial Literacy : Mengenal Pasar Modal bersama PT. UBS Securities Indonesia - UB Malang, 21 Mei 2018.



Roadshow Tatap Muka Bersama Yayasan Bakti Barito - UNRI Pekanbaru, UNMUL Samarinda, 27 April 2018



Tatap Muka Yayasan Karya Salemba Empat di Universitas Hassanudin Bersama dengan Give2Asia Foundation "Strengthens Communities by Building Trusted Networks" - UNHAS Makassar, 24 Maret 2018.

## O. Community Development

Tidak Hanya KSE yang turut mendukung program pemerintah dalam SDGs. Para Penerima beasiswa KSE dan alumni pun turut mendukung SDGs melalui program-program Community Development. Bahkan dalam Program Community development ini, program mereka tidak hanya berkaitan mengenai Quality Education Saja, Akan tetapi banyak turut kontribusi dalam 16 Kategori Sdgs lainnya.

Program yang ditujukan sebagai wadah untuk memfasilitasi penerima beasiswa dan Alumni dalam melakukan kegiatan-kegiatan sosial yang bertujuan peningkatan kesejahteraan masyarakat di berbagai bidang.

Program ini diharapkan dapat menjadi jembatan bagi para donatur-donatur perusahaan yang ingin melaksanakan kegiatan-kegiatan sosial di wilayah atau kota tempat keberadaan kampus mitra perguruan tinggi.

Community Development program ini dikoordinir oleh Paguyuban Penerima Beasiswa KSE dimasing-masing kampus.

## Donors

### Testimonial

Pertama kali kami menjadi tuan rumah penyelenggaraan leadership training KSE di lokasi perkebunan di Jambi, menjadi ajang saling belajar yang memperkaya wawasan bagi semua pihak. Kami pun terkesan dengan persiapan tim KSE yang solid dan koordinasi yang baik. Hingga take away dari leadership training dapat dikembangkan menjadi program yang berskala nasional bagi paguyuban-paguyuban KSE di seluruh Indonesia hingga berdampak jauh lebih luas.

Network paguyuban KSE dan alumni KSE yang solid juga menjadikan nilai tambah serta kemudahan dalam menjalankan program-program di luar beasiswa yang memperkaya khazanah dan wawasan para mahasiswa, serta mempermudah koordinasi di lapangan.



Semangat para relawan dan tim KSE senantiasa menginspirasi kami dengan energi positif dan optimisme dalam menyongsong masa depan serta pantang berhenti belajar.

Terima kasih atas kerja sama yang luar biasa ini, bersama kita bisa membangun generasi muda Indonesia yang lebih baik.

**Fifi Setiawaty Pangestu**

*Ketua Yayasan Bakti Barito*

## Paguyuban Penerima Beasiswa

Dengan dilatar belakangi jumlah penerima beasiswa dimasing-masing kampus yang besar serta adanya kesamaan kepentingan dan tujuan, lambat laun para mahasiswa ini membentuk komunitas-komunitas untuk terus bersilahturrahi sebagai penerima beasiswa. Diawali dari Universitas Indonesia dan Institut Pertanian Bogor, komunitas penerima beasiswa mulai terlihat wujudnya dan mereka menamakan komunitas ini dengan Paguyuban Penerima Beasiswa KSE.

Secara umum, visi, misi, tujuan maupun kegiatan-kegiatan Paguyuban KSE adalah sebagai berikut :

- Bersama-sama turut bertanggung jawab mencerdaskan kehidupan bangsa.
- Mengimplementasikan semangat dan motto KSE terkait Networking, Sharing, Developing.
- Kegiatan-kegiatan yang dilakukan selalu bertujuan untuk kebaikan internal (penerima beasiswa) maupun eksternal (masyarakat).

Dengan adanya Paguyuban ini, diharapkan penerima beasiswa dapat terus menjaga tali silahturrahi antara penerima beasiswa, antara penerima beasiswa dengan Yayasan Karya Salemba Empat dan antara penerima beasiswa dengan Para Donatur. Paguyuban dengan segala macam kegiatan juga dapat dijadikan sarana tempat para penerima beasiswa untuk mengembangkan diri serta mengasah dan memupuk jiwa sosial diantara penerima beasiswa.

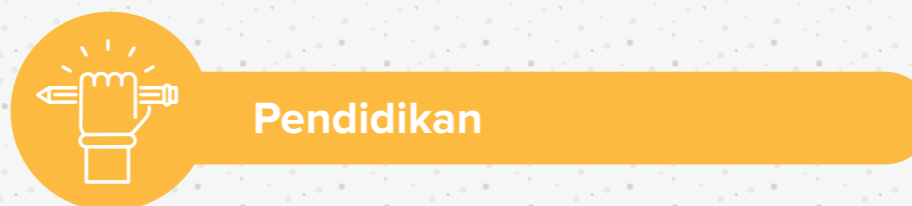

#### Internal

- Mentor untuk adik tingkat
- Pendampingan untuk penerima beasiswa yang memiliki masalah dengan prestasi akademik
- Focus Group Discussion (FGD)
- Pelatihan Bahasa Asing
- Pelatihan penulisan Karya Ilmiah

#### Eksternal

- Dilaksanakan secara mandiri oleh Paguyuban
- Bimbingan Belajar, untuk SD – SMA
- Pemberantasan buta huruf
- Bimbingan Belajar untuk anak jalanan / putus sekolah
- Try Out Se Nusantara, Bimbingan Belajar Siswa Kelas 3 untuk masuk SMPTN, dll



#### Internal

- Family Gathering
- Malam keakraban
- Outbond
- Paguyuban birthday party
- Kegiatan pasca bencana
- Outbond bersama siswa bimbel
- Tour the campus untuk siswa bimbel tingkat SMA
- Memberikan nilai-nilai keimanan bagi siswa bimbel



## Kesehatan

### Internal

- Olahraga bersama
- Donor darah, Penyuluhan, kesehatan (berkerjasama dengan Donatur), Aksi bersih - bersih kampus dan lingkungan, Sosialisasi cuci tangan dan sikat gigi untuk siswa SD dan sekolah Berkebutuhan Khusus,dll.
- Gerakan pungut sampah



## Pemberdayaan Masyarakat

### Eksternal

- Desa Binaan budidaya jamur untuk ibu-ibu pemulung, Budidaya Jahe merah berikut pengolahan pasca panen, Sosialisasi dan pengaplikasian teknologi tepat guna hasil program teknologi untuk Indonesia.
- Kawasan rumah pangan lestari (KRPL).



## Lain-Lain

Relawan saat bencana (banjir bandang Menado, erupsi Gunung Merapi dan Sinabung serta banjir lokal), Berqurban, Program bersama lansia, Bakti sosial dan Membentuk unit-unit usaha untuk sarana pelatihan menjadi entrepreneur sekaligus sebagai salah satu sumber daya bagi kegiatan paguyuban.



## Paguyuban Alumni

Sejak Yayasan Karya Salemba Empat lahir dan berdiri, hingga saat ini ribuan mahasiswa sudah mendapatkan manfaat dalam bentuk beasiswa per bulan dan juga pendidikan softskill leadership, technology, entrepreneur dengan semangat nasionalisme. Dan lebih daripada itu, setiap penerima beasiswa membentuk ikatan persaudaraan yang kuat dengan sesama penerima beasiswa yang berbeda universitas, suku bangsa, daerah serta lokasi.

Ikatan tersebut terbentuk dan terbina melalui jejaring dan program-program yang diberikan oleh Yayasan Karya Salemba Empat hingga penerima beasiswa lulus dari perkuliahan dan terjewantahkan dalam bentuk Paguyuban Alumni Karya Salemba Empat.

Tepat pada hari Sabtu tanggal 30 April 2011 berlokasi di Jalan Mendawai I No 19 Jakarta Selatan 13120 (kantor lama Yayasan Karya Salemba Empat) Paguyuban Alumni Karya Salemba Empat berdiri dengan semangat sharing networking dan developing, Paguyuban Alumni Karya Salemba Empat hadir menjadi rumah besar keluarga alumni Karya Salemba Empat.

## “KSE bukan hanya sekedar beasiswa tetapi KSE adalah Keluarga”

Hingga hari ini, alumni KSE sangat beragam dengan aktivitas yang berbeda-beda, karyawan, guru, dokter, insinyur, pengusaha, aktivis sosial, ibu rumah tangga serta berbagai macam profesi lainnya dan ditambah dengan alumni-alumni yang baru lulus dari perkuliahan yang akan mulai meniti karir masa depan.



### Misi Jangka Panjang :

- Mewujudkan mimpi KSE memberikan donasi kepada 10.000 mahasiswa Indonesia.
- Terus berkontribusi positif pada kemajuan masyarakat baik melalui program individu alumni maupun secara berkelompok.

### Misi Jangka Pendek :

- Menjaring donasi dari setiap alumni KSE dengan target memberikan tunjangan beasiswa kepada mahasiswa asal Universitas Negeri Jakarta.
- Meneruskan program-program sharing positif seperti career coaching, training, dsb.

### Visi :

“Meneruskan cita-cita KSE dalam mencerdaskan kehidupan bangsa”

Paguyuban Alumni Karya Salemba Empat bertujuan menjadi mitra Yayasan KSE dalam mendukung tercapainya tujuan Yayasan KSE dalam mencerdaskan kehidupan bangsa. Tujuan tersebut diterjemahkan dalam bentuk kegiatan diantaranya :

#### **Tunas**

Program donasi rutin oleh alumni KSE yang disalurkan sebagai beasiswa bagi penerima beasiswa KSE. Sampai hari ini, donasi yang telah disalurkan sudah lebih dari Rp. 600.000.000 sejak tahun 2014 dan akan terus berkembang.

#### **Career Coaching**

Pembimbingan karir bagi mahasiswa dan juga alumni yang baru lulus oleh alumni KSE yang telah dan sedang meniti karir.

#### **Paguyuban Alumni KSE Regional**

Setelah alumni KSE lulus, mereka akan menyebar ke berbagai macam daerah di Indonesia, untuk membentuk lingkungan yang positif dan dekat maka alumni KSE di bagi berdasarkan regional dengan dasar kedekatan domisili masing masing alumni untuk terus berkegiatan memberi manfaat bagi daerah masing masing.

#### **Proses Rekrutmen penerima beasiswa**

Rekrutmen penerima beasiswa KSE diadakan tiap tahun, maka peran alumni KSE sangat penting dalam membantu penyeleksian penerima beasiswa yang jumlahnya puluhan ribu orang.

## **Message Chief Executive of Paguyuban Alumni KSE**



Setiap tahunnya, penerima beasiswa KSE yang sudah lulus terus bertambah dari 32 universitas yang tersebar di seluruh penjuru Indonesia. Semakin bertambahnya jumlah Alumni KSE, maka “rumah” Paguyuban Alumni juga harus dibangun lebih besar supaya dapat menjadi tempat berlindung di terik matahari, berteduh di kala hujan dan rumah yang nyaman bagi seluruh Alumni KSE. Kepengurusan Paguyuban Alumni Karya Salemba Empat periode 2019 – 2020 dengan slogan Daya Padu bermimpi memadukan seluruh potensi Alumni KSE hingga menjadi berdaya dan akhirnya menjadi manfaat bagi bangsa Indonesia.

Kerja ini tentu tak kan mudah, tetapi kami yakin dengan semangat, do’a dan bantuan seluruh pihak, kerja ini akan dapat dicapai dengan baik. Founder KSE, Yayasan KSE terutama donatur KSE menjadi inspirasi utama bagi kami untuk bergerak berbagi manfaat di Paguyuban Alumni KSE untuk mencerdaskan kehidupan bangsa.

#### **Rahim Isnan Al Hilman**

Ketua Paguyuban Alumni KSE periode 2019 – 2020

Bekerja di Salah Satu EPC multinasional

**Alumni KSE UNAND**



## Profil Dewan Pembina



**Mirza Adityaswara**

Pendiri dan Ketua Dewan Pembina Yayasan KSE sejak tahun 2004. Anggota Dewan Pengawas KSE periode 2002-2004 dan Ketua KSE periode 2000-2002. Saat ini menjabat sebagai Deputy Senior Gubernur Bank Indonesia setelah sebelumnya menjabat sebagai Ketua Eksekutif Lembaga Penjamin Simpanan. Sebelumnya beliau menjabat sebagai Chief Economist Bank Mandiri serta Direktur Pasar Modal Mandiri Sekuritas. Sebelumnya, beliau berkarir di Credit Suisse Indonesia (2005 - 2008), Bahana Sekuritas (2002-2005), Indosuez WI Carr Securities (1988-2001), Deutsche Morgan Grenfell Securities (1997), BZW Niaga Securities (1995-1997) dan Bank Sumitomo Niaga (1989-1993).

Memperoleh gelar Master of Applied Finance dari Macquarie University, Australia pada tahun 1994 dan merupakan alumni Fakultas Ekonomi, Universitas Indonesia.



**Rizal Bambang Prasetijo**

Selain sebagai salah satu pendiri Yayasan KSE, beliau menjabat sebagai Komisaris Utama Trimegah Securities sejak Februari 2015. Sebelumnya, beliau merupakan salah satu Anggota Dewan Komisaris di Lembaga Penjamin Simpanan (LPS) serta Ketua Komite Manajemen Risiko dan Komite Informasi LPS sejak akhir 2012 hingga November 2014. Menjalankan 23 tahun karirnya di industri perbankan investasi, beliau telah bekerja di Jardine Fleming, Chase Fleming, dan J.P. Morgan Chase (JPM). Pernah juga menjabat sebagai salah satu Managing Direktur JPM Asia Pasifik (MD) yang bertanggung jawab dalam pengelolaan bisnis ekuitas Indonesia (2010 – 2012) dan Country Manager JPM Indonesia (2008-2010).

Beliau Lulusan Fakultas Ekonomi Universitas Indonesia ini juga pernah mengajar Matematika Bisnis dan Statistik di kampus almamaternya.



**F. Chapman Taylor**

Wakil Presiden Direktur dari Capital Internasional, Inc. dan Wakil Presiden Direktur Senior dari Capital Internasional Research, Inc. dengan tanggung jawab riset perusahaan-perusahaan telekomunikasi di negara-negara pasar yang baru bangkit di Asia. Selain menjabat sebagai Anggota Dewan Pembina juga menjabat sebagai Dewan Pengurus di berbagai organisasi nirlaba, di antaranya For Love Children (membantu anak-anak bermasalah di Washington DC), L'Arche (lembaga penyandang cacat dewasa) dan aktif sebagai pengurus di Gereja Metodis Dulin United.



**Laksono Widodo**

Pendiri yang pernah menjabat sebagai Ketua Yayasan KSE pada periode 2002-2004. Beliau saat ini juga menjabat sebagai Direktur Perdagangan dan Pengaturan Anggota Bursa Bursa Efek Indonesia (BEI). Sebelumnya beliau bertugas di Managing Director di PT Mandiri Sekuritas dan PT RBS Asia Securities Indonesia sebagai Presiden Direktur. Beliau pernah juga berkarir di beberapa perusahaan keuangan seperti Ancora Internasional, Macquarie Securities Indonesia dan ING Baring Securities. Meraih gelar Master of Business Administration dari University of Hawaii pada tahun 1992 dan lulus dari Fakultas Ekonomi Universitas Indonesia pada tahun 1989.



**Pramukti Surjaudaja**

Saat ini menjabat sebagai Presiden Komisaris PT Bank OCBC NISP setelah selama 11 tahun sebelumnya ditunjuk sebagai Presiden Direktur di bank tersebut. Selain itu, beliau juga menjabat sebagai Direktur Non-Eksekutif di Bank OCBC Singapura sejak bulan Juni 2005. Sebelumnya, beliau menjabat sebagai Managing Director PT Bank NISP, Tbk dari tahun 1989-1998. Karirnya dimulai sebagai trainee di Bank Daiwa Cabang New York, London, Hongkong dan Tokyo (1987-1989). Beliau meraih gelar Bachelor of Science (Finance & Banking) dari San Fransisco State University dan Master of Business Administration dari Golden Gate University pada tahun 1985. Sempat juga belajar di Internasional University of Japan, Nigata dan menyelesaikan program-program eksekutif dari Stanford University, Massachussets Institute of Technology dan Wharton and Insead. Saat ini beliau juga aktif sebagai cofounder dan Ketua Indonesian Overseas Alumni serta sebagai Anggota Dewan Asia Timur di Insead, Perancis.



**Arief Wana**

Saat ini menjabat sebagai Direktur di PT Ashmore Asset Management Indonesia dengan lingkup tanggung jawab sebagai Kepala Riset dan Pemasaran. Sebelumnya, beliau pernah menjabat sebagai Direktur Keuangan di PT Elang Mahkota Teknologi, perusahaan yang bergerak di bidang media (SCTV, Indosiar, FTA), telekomunikasi, solusi TI dan konektivitas. Pernah juga menjabat sebagai Direktur Kepala Riset untuk Indonesia di Credit Suisse dengan tanggung jawab meliputi sektor strategis, otomotif dan konsumen di Bursa Efek Indonesia. Sebelumnya, beliau juga pernah berkarir di JP Morgan Indonesia selama 8 tahun sebagai Wakil Presiden Direktur yang menaungi berbagai sektor di lingkup ASEAN.



## Profil Dewan Pengawas



**Satriadi Indarmawan**

Pendiri dan mantan Ketua KSE periode 1998-2000. Saat ini menjabat sebagai Director, CFO PT Cipta Krida Bahari. Sebelumnya beliau berkarir di PT Cipta Kridatama sebagai Direktur Keuangan dan Human Capital, Bakrie Construction sebagai General Manager, di Badan Penyehatan Perbankan Nasional (2000-2004), di PT Bank Bumi Putera Indonesia (1995-2000), Indovest Bank (1995) dan IBM Indonesia (1990-1995). Memperoleh Master of Applied Finance dari Macquarie University, Australia pada tahun 1995 dan merupakan alumni Fakultas Ekonomi Universitas Indonesia. Beliau saat ini masih aktif mengajar di STIE PERBANAS serta aktif membagi ilmunya di kegiatan-kegiatan pelatihan KSE.



**Tatan A. Taufik**

Salah satu pendiri Yayasan KSE ini adalah lulusan dari Fakultas Ekonomi Universitas Indonesia. Saat ini menjabat sebagai Direktur Keuangan di PT Kideco Jaya Agung. Beliau Pernah menjabat sebagai sebagai Direktur Utama PT Antam Resourcindo. Sebelumnya beliau bekerja sebagai Direktur Global Financial Markets/Country Treasurer American Express Bank Ltd dan Vice President Global Treasury di JP Morgan Chase Bank.



**Salusra Satria**

Salah satu pendiri Yayasan KSE yang saat ini menjabat sebagai Direktur Eksekutif Keuangan dan Penilaian Proyek PT Penjaminan Infrastruktur Indonesia (Persero). Sebelumnya pernah menjabat sebagai Direktur Lembaga Penjamin Simpanan. Beliau lulus dari Fakultas Ekonomi Universitas Indonesia pada tahun 1990 dan memperoleh gelar Master dari Macquarie University, Australia pada tahun 1993. Beliau juga menjabat sebagai Komisaris Independen dan Ketua Komite Audit PT Asuransi Bintang, Tbk sejak Juni 2010.



## Profil Dewan Pengurus



**Marsangap P Tamba**

Ketua Dewan Pengurus Yayasan KSE yang saat ini berkarir di Danareksa Investment Management sebagai Direktur Utama. Sebelumnya beliau berkarir di Sun Life Financial sebagai Kepala Bagian Investasi. Sebelumnya beliau pernah bekerja di Manulife Financial (2003-2006). Beliau mendapatkan gelar Master of Finance dari University of Houston, Clearlake pada tahun 1998 dan gelar sarjana dari Fakultas Ekonomi Universitas Indonesia pada tahun 1996.



**Ahmad Solihin**

Wakil Ketua dewan pengurus Yayasan KSE Saat ini berkarir sebagai Direktur Investasi di PT Syailendra Capital. Sebelumnya beliau berkarir PT BNP Paribas Investment Partners, PT CLSA Indonesia, PT Mandiri Sekuritas dan di Macquarie Securities. Meraih gelar master di bidang Financial Economics dari University of Houston, Clearlake tahun 1998 dan gelar sarjana dari Fakultas Ekonomi Universitas Indonesia pada tahun 1996.



**Hengky Poerwowidagdo**

Lulus Sarjana Hukum (S1) Universitas Indonesia pada tahun 1991, beliau mulai merintis karir dan bekerja pada Bank BCA, bekerja di Bank Dagang dan Industri (1992-1998), bekerja di IBRA BPPN (1998-2002) dan pada tahun 2005 beliau bergabung di Yayasan KSE sebagai Chief Operating Officer sampai sekarang.



**Kennyarso F. Soejatman**

Saat ini menjabat sebagai Head of Equity di PT Sun Life Financial Indonesia. Sebelumnya telah bekerja pada Manulife Aset Manajemen, Mandiri Investasi, ABN Amro Securities, First State Investments, Bahana TCW serta JPMorgan Chase Bank. Lulus dengan gelar BSc Ekonomi dan MSc dari the London School of Economics and Political Science, Inggris.



**Inayatulloh**

Alumni penerima Beasiswa KSE tahun 2008-2009 dan Lulus dari Teknik Sipil - Institut Teknologi Sepuluh Nopember (ITS) Surabaya. Mendapatkan Beasiswa LPDP Kemenkeu Indonesia (PK-103) untuk program S2 di Strategic Management of Projects – University College London UK. Sebelumnya berkarir di JGC Indonesia (2011-2017) sebagai Project Engineer untuk berbagai proyek Oil & Gas domestic dan internasional. Memiliki ketertarikan dalam bidang project management, energy terbarukan, teknologi aplikatif, pengembangan SDM, inovasi, dan kewirausahaan.



**Ami Tantri**

Saat ini menjabat sebagai Head of Strategic Management Office di PT Semen Indonesia. Sebelumnya, pernah menjabat sebagai Direktur Investasi PT. Lautandhana Investment Management, PT Semen Indonesia, Tbk. sebagai Investor Relations, PT Credit Suisse yang bertanggung jawab menangani sektor migas dan pertambangan di Indonesia sebagai Direktur Departemen Riset Ekuitas, dan PT CIMB Securities sebagai Sales Institusi.



**Debby R Handoyo**

Saat ini menjabat sebagai Partner di salah satu firma hukum di Jakarta. Sebelumnya menjabat sebagai Kepala Marketing di PT Prospera Asset Management. Awal karir beliau jalani di Citibank NA setelah lulus dari University of Sydney, Australia. Selanjutnya, beliau juga pernah bekerja sebagai Konsultan Manajemen di OTI Strategy Consulting, Analisis riset di PT Mega Capital Indonesia, Fund Manager di Batavia Prosperindo, dan Sales Institusi di DBS Vickers Securities.



**Christian P. Somali**

Sebelum bergabung dengan Yayasan KSE, beliau berkarir di PT Indofood Sukses Makmur, Tbk sebagai Senior Manager Corporate Public Relations (2009-2013). Sebelumnya pernah berkarir sebagai Procurement and Logistic Director di PT Omedata Electronics (1999-2009), PT Bank Dagang Nasional Indonesia (1991-1999), Accounting Manager di PT Panen Lestari Internusa (SOGO) pada tahun 1990-1991, Group Control Ocer di PT Gajah Tunggal Group (1987-1990), Kepala Akuntansi di PT Prana Mirna Usaha (Sari Ayu Indonesia) pada tahun 1984-1987. Meraih gelar Master of Business Administration dari University of Hull, Inggris pada tahun 1991 dan gelar sarjana dari Fakultas Ekonomi Universitas Tarumanegara tahun 1984.



## Profil Relasi Donor



**Ella Nusantoro**

Saat ini beliau berkarir di Bukalapak Sebagai salah Satu Direktur. Sebelumnya berkarir di beberapa perusahaan, antara lain: PT Credit Suisse Securities Indonesia sebagai Direktur Riset, PT Citi Investment Research, Bahana Securities dan di Pentasena Arthasentosa. Meraih gelar master di bidang pemasaran dari San Francisco University dan gelar sarjana di bidang keuangan dari California State University



**Rani Sofjan**

Saat ini beliau menjabat sebagai Direktur PT Delta Makmur, Tbk dan sebagai Direktur Eksekutif PT Northstar Pacific Capital. Sebelumnya beliau menjabat sebagai Head of Research di Mandiri Sekuritas (2003-2008) setelah berkarir sebagai Analis senior di PT Bahana Securities (1993-2003). Memulai karir pada tahun 1994 sebagai Equity Analyst di Deutsche Morgan Grenfell Asia. Meraih gelar sarjana di bidang keuangan dari Oklahoma State University, Amerika Serikat tahun 1992.



## Profil Relasi Donor



**Elizabeth Martadi**

Saat ini beliau menjabat sebagai VP Institutional Equity Sales PT Morgan Stanley Asia Indonesia. Sebelumnya pernah berkarir di berbagai perusahaan antara lain: sebagai VP di PT Mandiri Sekuritas (2008-2011), Transaction Advisory Services di Ernst & Young (2006-2008), Computer Program Developer di PT Worxcode Imagineering Indonesia (2003-2004) dan sebagai Asisten Dosen di Universitas Indonusa Esa Unggul (2001-2002). Mendapatkan gelar master di bidang bisnis dari University of New South Wales dan gelar sarjana di bidang sistem informasi dari Universitas Bina Nusantara.



**Felita Elizabeth**

Saat ini menjabat sebagai Head of Intermediary Business di PT Schroders Indonesia. Sebelum bergabung dengan Schroders, Beliau adalah Head of Equity (Director) di Credit Suisse Indonesia. Tanggung jawab utamanya di Credit Suisse adalah mengelola seluruh tim ekuitas yang meliputi penelitian, penjualan, dan perdagangan penjualan. Felita juga penghubung utama dengan perbankan investasi Credit Suisse, ECM, bank swasta, manajemen risiko, hukum, dan operasional. Beliau memiliki pengalaman 12 tahun di pasar modal Indonesia. Dia terlibat banyak transaksi landmark pasar modal (termasuk IPO, Penawaran Umum Terbatas dan Penawaran Sekunder) selama masa jabatannya di Credit Suisse, Deutsche Bank (5 tahun), modal Macquarie (1 tahun), dan Mandiri Sekuritas (3 tahun). Felita lulus cum laude dari Universitas Indonesia dengan gelar Sarjana Ekonomi (jurusan Akuntansi).



# YAYASAN KARYA SALEMBA EMPAT

## LAPORAN KEUANGAN *FINANCIAL STATEMENTS*

**Pada tanggal dan untuk tahun yang berakhir pada  
31 desember 2018**

*as of and for the year ended december 31, 2018*

**&**

**Laporan auditor independen**

*Independent auditor's report*



	<u>Halaman/ Page</u>	
<b>SURAT PERNYATAAN PENGURUS</b>		<b>MANAGEMENT STATEMENT</b>
<b>LAPORAN AUDITOR INDEPENDEN</b>		<b>INDEPENDENT AUDITOR'S REPORT</b>
<b>LAPORAN KEUANGAN</b>		<b>FINANCIAL STATEMENTS</b>
1. Laporan Posisi Keuangan	1	1. <i>Statements of Financial Position</i>
2. Laporan Aktivitas	2	2. <i>Statements of Activities</i>
3. Laporan Arus Kas	3	3. <i>Statements of Cash Flows</i>
4. Catatan atas Laporan Keuangan	4	4. <i>Notes to Financial Statements</i>

**SURAT PERNYATAAN PENGURUS  
TENTANG TANGGUNG JAWAB  
ATAS LAPORAN KEUANGAN PADA TANGGAL  
DAN UNTUK TAHUN YANG BERAKHIR PADA  
31 DESEMBER 2018  
YAYASAN KARYA SALEMBA EMPAT**

**EXECUTIVE BOARD'S STATEMENT LETTER  
ABOUT RESPONSIBILITY TO  
FINANCIAL STATEMENTS  
AS OF AND FOR THE YEAR ENDED  
DECEMBER 31, 2018  
YAYASAN KARYA SALEMBA EMPAT**

Kami yang bertanda tangan dibawah ini :

We, the undersigned :

1. Nama : Marsangap P Tamba  
Alamat kantor : Jalan Bank Raya II No 14 B  
Pela Mampang, Mampang  
Prapatan, Jakarta selatan  
  
Alamat domisili : Jalan Selat Sunda E 6 No. 9  
Duren Sawit, Jakarta Timur  
  
Nomor telepon : (021) 7182191  
Jabatan : Ketua Eksekutif
2. Nama : Ami Tantri  
Alamat kantor : Jalan Bank Raya II No 14 B  
Pela Mampang, Mampang  
Prapatan, Jakarta selatan  
  
Alamat domisili : Jalan Tebet Barat Dalam II C  
Tebet, Jakarta Selatan  
  
Nomor telepon : (021) 7182191  
Jabatan : Bendahara

1. Name : Marsangap P Tamba  
Office address : Jalan Bank Raya II No 14 B  
Pela Mampang, Mampang  
Prapatan, Jakarta Selatan  
  
Domicile address : Jalan Selat Sunda E 6 No. 9  
Duren Sawit, Jakarta Timur  
  
Phone number : (021) 7182191  
Position : Executive Chairman
2. Name : Ami Tantri  
Office address : Jalan Bank Raya II No 14 B  
Pela Mampang, Mampang  
Prapatan, Jakarta selatan  
  
Domicile address : Jalan Tebet Barat Dalam II C  
Tebet, Jakarta Selatan  
  
Phone number : (021) 7182191  
Position : Treasurer

Menyatakan bahwa:

Declare that:

1. Bertanggung jawab atas penyusunan dan penyajian laporan keuangan Yayasan;
2. Laporan keuangan yayasan telah disusun dan disajikan sesuai dengan Standar Akuntansi Keuangan di Indonesia.
3. a. Semua informasi dalam laporan keuangan yayasan telah dimuat secara lengkap dan benar;  
b. Laporan keuangan yayasan tidak mengandung informasi atau fakta material yang tidak benar, dan tidak menghilangkan informasi atau fakta material;
4. Bertanggung jawab atas sistem pengendalian intern dalam yayasan.

1. We are responsible for the preparation and presentation of the Foundation's financial statements;
2. The Foundation's financial statements have been prepared and presented in accordance with Financial Accounting Standards in Indonesia;
3. a. All information has been fully and correctly disclosed in the Foundation's financial statements;  
b. The Foundation's financial statements do not contain materially misleading information or facts and do not conceal any material information or facts;
4. We are responsible for the Foundation's internal control.

Pernyataan ini dibuat dengan sebenarnya.

This statement has been made truthfully.

Jakarta, 22 Juli 2019

Jakarta, 22 July, 2019

**YAYASAN KARYA SALEMBA EMPAT**

(Marsangap P Tamba)

(Ami Tantri)

Ketua Eksekutif / Chairman

Bendahara / Treasurer

No. 00306/2.1011/AU.1/11/0101-1/1/VII/2019

### Laporan Auditor Independen

Dewan Pembina, Dewan Pengawas dan  
Dewan Pengurus

Yayasan Karya Salemba Empat

Kami telah mengaudit laporan keuangan Yayasan Karya Salemba Empat ("Yayasan") yang terdiri dari laporan posisi keuangan tanggal 31 Desember 2018, serta laporan aktivitas dan laporan arus kas untuk tahun berakhir pada tanggal tersebut dan suatu ikhtisar kebijakan akuntansi yang signifikan dan informasi penjelasan lainnya.

### Tanggung jawab manajemen atas laporan Keuangan

Manajemen bertanggung jawab atas penyusunan dan penyajian wajar laporan keuangan tersebut sesuai dengan Standar Akuntansi Keuangan di Indonesia dan atas pengendalian internal yang dianggap perlu oleh manajemen untuk memungkinkan penyusunan laporan keuangan yang bebas dari kesalahan penyajian material, baik yang disebabkan oleh kecurangan maupun kesalahan.

### Tanggung jawab auditor

Tanggung jawab kami adalah untuk menyatakan suatu opini atas laporan keuangan tersebut berdasarkan audit kami. Kami melaksanakan audit kami berdasarkan Standar Audit yang ditetapkan oleh Institut Akuntan Publik Indonesia. Standar tersebut mengharuskan kami untuk mematuhi ketentuan etika serta merencanakan dan melaksanakan audit untuk memperoleh keyakinan memadai tentang apakah laporan keuangan tersebut bebas dari kesalahan penyajian material.

Suatu audit melibatkan pelaksanaan prosedur untuk memperoleh bukti audit tentang angka-angka dan pengungkapan dalam laporan keuangan. Prosedur yang dipilih bergantung pada pertimbangan auditor, termasuk penilaian atas risiko kesalahan penyajian material dalam laporan keuangan, baik yang disebabkan oleh kecurangan maupun kesalahan. Dalam melakukan penilaian risiko tersebut, auditor mempertimbangkan pengendalian internal yang relevan dengan penyusunan dan penyajian wajar laporan keuangan entitas untuk merancang prosedur audit yang tepat sesuai dengan kondisinya, tetapi bukan untuk tujuan menyatakan opini atas keefektifitasan pengendalian internal entitas. Suatu audit juga mencakup pengevaluasian atas ketepatan kebijakan akuntansi yang digunakan dan kewajaran estimasi akuntansi yang dibuat oleh manajemen, serta pengevaluasian atas penyajian laporan keuangan secara keseluruhan.

No. 00306/2.1011/AU.1/11/0101-1/1/VII/2019

### Independent Auditor's Report

The Board of Trustees, Board of Supervisors and  
Board of Managements

Yayasan Karya Salemba Empat

We have audited the accompanying financial statements of Yayasan Karya Salemba Empat ("the Foundation"), which comprise the statements of financial position as of December 31, 2018, and the statements of activities and statements of cash flows for the year then ended and a summary of significant accounting policies and other explanatory information.

### Management's responsibility for the financial statements

Management is responsible for the preparation and fair presentation of such financial statements in accordance with Indonesian Financial Accounting Standards, and for such internal control as management determines is necessary to enable the preparation of financial statements that are free from material misstatement, whether due to fraud or error.

### Auditor's responsibility

Our responsibility is to express an opinion on such financial statements based on our audit. We conducted our audit in accordance with Standards on Auditing established by the Indonesian Institute of Certified Public Accountants. Those standards require that we comply with ethical requirements and plan and perform the audit to obtain reasonable assurance about whether such financial statements are free from material misstatement.

An audit involves performing procedures to obtain audit evidence about the amounts and disclosures in the financial statements. The procedures selected depend on the auditor's judgment, including the assessment of the risks of material misstatement of the financial statements, whether due to fraud or error. In making those risk assessments, the auditors consider internal control relevant to the entity's preparation and fair presentation to the financial statements in order to design audit procedures that are appropriate in the circumstances, but not for the purpose of expressing an opinion on the effectiveness of the entity's internal control. An audit also includes evaluating the appropriateness of accounting policies used and the reasonableness of accounting estimates made by management, as well as evaluating the overall presentation of the financial statements.

Kami yakin bahwa bukti audit yang telah kami peroleh adalah cukup dan tepat untuk menyediakan suatu basis bagi opini audit kami.

#### Opini

Menurut opini kami, laporan keuangan terlampir menyajikan secara wajar, dalam semua hal yang material, posisi keuangan Yayasan Karya Salemba Empat tanggal 31 Desember 2018, serta laporan aktivitas dan arus kas untuk tahun yang berakhir pada tanggal tersebut, sesuai dengan Standar Akuntansi Keuangan di Indonesia.

#### Hal lain

Laporan keuangan Yayasan pada tanggal 31 Desember 2017 dan untuk tahun yang berakhir pada tanggal tersebut diaudit oleh auditor independen lain yang dalam laporannya tanggal 15 Mei 2018, menyatakan opini tanpa modifikasi atas laporan keuangan tersebut.

*We believe that the audit evidence we have obtained is sufficient and appropriate to provide a basis for our audit opinion.*

#### Opinion

*In our opinion, the accompanying financial statements present fairly, in all material respects, the financial position of Yayasan Karya Salemba Empat as of December 31, 2018, and its statements of activities and cash flows for the year then ended, in accordance with Indonesian Financial Accounting Standards.*

#### Other matter

*The Foundation's financial statements as of December 31, 2017 and for the year then ended were audited by other independent auditors whose report dated May 15, 2018, express unmodified opinion of the financial statements.*

**ARIA KANAKA & REKAN**  
Kantor Akuntan Publik / Registered Public Accountants



**Aria Kanaka CPA**  
Izin Akuntan Publik / Public Accountant License  
No. AP : 0101

22 Juli 2019 / July 22, 2019

**YAYASAN KARYA SALEMBA EMPAT  
LAPORAN POSISI KEUANGAN  
31 DESEMBER 2018**

(Angka dalam tabel disajikan dalam Rupiah, kecuali dinyatakan lain)

**YAYASAN KARYA SALEMBA EMPAT  
STATEMENTS OF FINANCIAL POSITION  
DECEMBER 31, 2018**

(Figures in table are expressed in Rupiah, unless otherwise stated)

	<b>Catatan / Notes</b>	<b>31 Desember / December 31, 2018</b>	<b>31 Desember / December 31, 2017</b>	
<b><u>ASET</u></b>				<b><u>ASSETS</u></b>
<b>ASET LANCAR</b>				<b>CURRENT ASSET</b>
Kas dan setara kas	3d,3e,5,16	23,265,217,591	30,181,843,788	<i>Cash and cash equivalents</i>
Uang muka	6	121,005,785	154,247,872	<i>Advances</i>
Pajak dibayar di muka	7	-	16,289,739	<i>Prepaid tax</i>
Jumlah Aset Lancar		<u>23,386,223,376</u>	<u>30,352,381,399</u>	<i>Total Current Assets</i>
<b>ASET TIDAK LANCAR</b>				<b>NON-CURRENT ASSET</b>
Aset tetap - setelah dikurangi akumulasi penyusutan	3f,8	110,728,679	122,047,648	<i>Fixed assets - net of accumulated depreciation</i>
<b>JUMLAH ASET</b>		<b><u>23,496,952,055</u></b>	<b><u>30,474,429,047</u></b>	<b>TOTAL ASSETS</b>
<b><u>LIABILITAS DAN ASET BERSIH</u></b>				<b><u>LIABILITY AND NET ASSETS</u></b>
<b>LIABILITAS JANGKA PENDEK</b>				<b>SHORT-TERM LIABILITY</b>
Utang pajak	3i,9	4,117,749	-	<i>Tax payable</i>
Jumlah Liabilitas		<u>4,117,749</u>	<u>-</u>	<i>Total Liability</i>
<b>ASET BERSIH</b>	3g			<b>NET ASSETS</b>
Terikat		22,710,698,223	28,581,671,747	<i>Restricted</i>
Tidak terikat		782,136,083	1,892,757,300	<i>Unrestricted</i>
Jumlah Aset Bersih		<u>23,492,834,306</u>	<u>30,474,429,047</u>	<i>Total Net Assets</i>
<b>JUMLAH LIABILITAS DAN ASET BERSIH</b>		<b><u>23,496,952,055</u></b>	<b><u>30,474,429,047</u></b>	<b>TOTAL LIABILITY AND NET ASSETS</b>

Lihat Catatan atas Laporan Keuangan yang merupakan bagian yang tidak terpisahkan dari Laporan Keuangan secara keseluruhan.

See accompanying Notes to Financial Statements which are an integral parts of the Financial Statements.

**YAYASAN KARYA SALEMBA EMPAT**  
**LAPORAN AKTIVITAS**  
**UNTUK TAHUN YANG BERAKHIR PADA TANGGAL 31 DESEMBER 2018**  
 (Angka dalam tabel disajikan dalam Rupiah, kecuali dinyatakan lain)

**YAYASAN KARYA SALEMBA EMPAT**  
**STATEMENTS OF ACTIVITIES**  
**FOR THE YEAR ENDED DECEMBER 31, 2018**  
 (Figures in table are expressed in Rupiah, unless otherwise stated)

	Catatan / Notes	2018			2017			
		Terikat / Restricted	Tidak Terikat / Unrestricted	Jumlah / Total	Terikat / Restricted	Tidak Terikat / Unrestricted	Jumlah / Total	
<b>PENDAPATAN</b>								<b>REVENUES</b>
Hibah dan sumbangan	3h,10	17,924,459,235	115,500,000	18,039,959,235	31,848,777,992	76,900,000	31,925,677,992	Grant and donation
Lain-lain	3h,11	-	1,164,687,456	1,164,687,456	-	1,373,919,588	1,373,919,588	Others
Total Pendapatan		17,924,459,235	1,280,187,456	19,204,646,691	31,848,777,992	1,450,819,588	33,299,597,580	Total Revenues
<b>BEBAN</b>								<b>EXPENSES</b>
Program	3h,12	23,795,432,759	-	23,795,432,759	31,266,573,682	-	31,266,573,682	Program
Umum dan administrasi	3f,3h,8,13	-	2,287,119,055	2,287,119,055	-	2,099,218,777	2,099,218,777	General and administrative
Penggalangan dana	3h,14	-	92,305,120	92,305,120	-	86,973,500	86,973,500	Fundraising
Lain-lain	3h,15	-	11,384,498	11,384,498	-	18,161,023	18,161,023	Others
Jumlah Beban		23,795,432,759	2,390,808,673	26,186,241,432	31,266,573,682	2,204,353,300	33,470,926,982	Total Expenses
<b>PERUBAHAN ASET NETO</b>		(5,870,973,524 )	(1,110,621,217 )	(6,981,594,741 )	582,204,310	(753,533,712 )	(171,329,402 )	<b>CHANGES IN NET ASSETS</b>
<b>ASET NETO AWAL TAHUN</b>		28,581,671,747	1,892,757,300	30,474,429,047	27,999,467,437	2,646,291,012	30,645,758,449	<b>NET ASSETS AT BEGINNING YEAR</b>
<b>ASET NETO AKHIR TAHUN</b>		<b>22,710,698,223</b>	<b>782,136,083</b>	<b>23,492,834,306</b>	<b>28,581,671,747</b>	<b>1,892,757,300</b>	<b>30,474,429,047</b>	<b>NET ASSETS AT END OF YEAR</b>

Lihat Catatan atas Laporan Keuangan yang merupakan bagian yang tidak terpisahkan dari Laporan Keuangan secara keseluruhan.

See accompanying Notes to Financial Statements which are an integral parts of the Financial Statements.

**YAYASAN KARYA SALEMBA EMPAT  
LAPORAN ARUS KAS  
UNTUK TAHUN YANG BERAKHIR  
PADA TANGGAL 31 DESEMBER 2018**  
(Angka dalam tabel disajikan dalam Rupiah, kecuali dinyatakan lain)

**YAYASAN KARYA SALEMBA EMPAT  
STATEMENTS OF CASH FLOWS  
FOR THE YEAR ENDED  
DECEMBER 31, 2018**

(Figures in table are expressed in Rupiah, unless otherwise stated)

	<b>2018</b>	<b>2017</b>	
<b>ARUS KAS DARI AKTIVITAS OPERASI</b>			<b>CASH FLOWS FROM OPERATING ACTIVITIES</b>
Penurunan aset bersih	(6,981,594,741 )	(171,329,402 )	<i>Decrease in net asset</i>
Penyesuaian untuk rekonsiliasi aset bersih menjadi kas bersih yang diperoleh dari aktivitas operasi:			<i>Adjustment to reconcile net assets to net cash provided from operating activities:</i>
Beban penyusutan	68,514,405	67,878,172	<i>Depreciation expense</i>
Perubahan aset dan liabilitas operasional:			<i>Changes in operating assets and liabilities:</i>
Piutang	-	21,500,000	<i>Receivable</i>
Uang muka	33,242,087	1,020,495,020	<i>Advances</i>
Pajak dibayar di muka	16,289,739	(16,289,740 )	<i>Prepaid tax</i>
Utang pajak	4,117,749	-	<i>Tax payable</i>
Arus Kas Bersih yang Diperoleh dari (Digunakan untuk) Aktivitas Operasi	(6,859,430,761 )	922,254,050	<i>Net Cash Flow Provided by (Used in) Operating Activities</i>
<b>ARUS KAS DARI AKTIVITAS INVESTASI</b>			<b>CASH FLOWS FROM INVESTING ACTIVITY</b>
Pembelian aset tetap	(57,195,436 )	(32,460,500 )	<i>Purchase of fixed assets</i>
<b>KENAIKAN (PENURUNAN) KAS DAN SETARA KAS</b>	(6,916,626,197 )	889,793,550	<b>NET INCREASE (DECREASE) CASH AND CASH EQUIVALENT</b>
<b>KAS DAN SETARA KAS PADA AWAL TAHUN</b>	30,181,843,788	29,292,050,238	<b>CASH AND CASH EQUIVALENT AT BEGINNING OF THE YEAR</b>
<b>KAS DAN SETARA KAS PADA AKHIR TAHUN</b>	<b>23,265,217,591</b>	<b>30,181,843,788</b>	<b>CASH AND CASH EQUIVALENT BANKS AT END OF THE YEAR</b>

Lihat Catatan atas Laporan Keuangan yang merupakan bagian yang tidak terpisahkan dari Laporan Keuangan secara keseluruhan.

See accompanying Notes to Financial Statements which are an integral parts of the Financial Statements.

**1. UMUM**

**a. Pendirian Yayasan**

Yayasan Karya Salemba Empat ("Yayasan") didirikan di Jakarta pada tanggal 3 Oktober 1998 berdasarkan Akta Notaris H. Asmawel Amin, S.H., No. 10. Anggaran Dasar Yayasan mengalami beberapa kali perubahan dan terakhir berdasarkan Akta Notaris Linda Herawati, S.H., No. 9 tanggal 5 November 2009. Perubahan Anggaran Dasar tersebut telah mendapatkan pengesahan dari Menteri Hukum dan Hak Asasi Manusia No. AHU-883.AH.01.04. Tahun 2010, tertanggal 11 Maret 2010. Yayasan ini merupakan yayasan di bidang sosial yang didirikan untuk memberikan bantuan dukungan dana kepada lembaga pendidikan di Indonesia dalam bentuk program beasiswa.

Tujuan dari Yayasan adalah memberikan bantuan dukungan dana beasiswa kepada para mahasiswa dan bentuk dukungan lainnya yang dapat memberikan tambahan kemudahan dalam proses belajar mengajar.

Aktivitas utama Yayasan adalah memberikan beasiswa kepada siswa yang membutuhkan dana tambahan untuk mendukung belajar mereka.

**b. Dewan Pembina, Dewan Pengawas dan Dewan Pengurus**

Berdasarkan akta perubahan kepengurusan Yayasan No. 28 tanggal 9 Mei 2018, susunan Dewan Pembina, Dewan Pengawas dan Dewan Pengurus Yayasan pada tanggal 31 Desember 2018 sebagai berikut:

**Dewan Pembina**

Ketua  
Anggota  
Anggota  
Anggota  
Anggota

Mirza Adityaswara  
Rizal Bambang Prasetijo  
Laksono Widito  
Pramukti Surjoudaja  
Arief Cahyadi Wana

**Dewan Pengawas**

Ketua  
Anggota  
Anggota

Satriadi Indarmawan  
Salusra Satria  
Tatan Achmad Taufik

**1. GENERAL**

**a. Foundation Establishment**

Yayasan Karya Salemba Empat (The "Foundation") was established in Jakarta based on Notarial Deed No. 10 of H. Asmawel Amin, S.H., dated October 3, 1998. The Foundation Articles of Association were amended several times and the latest amendment based on Notarial Deed No. 9 of Linda Herawati, S.H., dated November 5, 2009. The Amendment was approved by Ministry of Justice and Human Rights No. AHU-883.AH.01.04. Tahun 2010, dated March 11, 2010. The Foundation is a non profit organization that established to support fund of educational institution in Indonesia on scholarship program.

The objective of the Foundation is supporting scholarship fund to students and other supporting as well additional facilities in learning and teaching process.

The main activities of the Foundation is providing scholarship to students who need additional funds to support their studies.

**b. The Board of Trustees, Board of Supervisors and Board of Managements**

Based on the Foundation's Board amendment deed No. 28 dated May 9, 2018, composition of Board of Trustees, Board of Supervisors and Board of Managements Foundation as of December 31, 2018 were follows:

**Board of Trustees**

Chairman  
Member  
Member  
Member

**Board of Supervisors**

Chairman  
Member  
Member

**1. UMUM (Lanjutan)**

**Dewan Pengurus**

Ketua	Marsangap Parlindungan Tamba
Wakil Ketua	Ahmad Solihin
Sekretaris I	Hengki Poerwo Widagdo
Sekretaris II	Inayattulloh
Sekretaris III	Kennyarso Firmanto Soejatman
Bendahara I	Ami Tantri
Bendahara II	Debby Rima
Bendahara III	Purwantono Somali

Berdasarkan akta perubahan kepengurusan Yayasan No. 10 tanggal 6 April 2015, susunan Dewan Pembina, Dewan Pengawas dan Dewan Pengurus Yayasan pada tanggal 31 Desember 2017 sebagai berikut:

**Dewan Pembina**

Ketua	Mirza Adityaswara
Anggota	Rizal Bambang Prasetyo
Anggota	Laksono Widito
Anggota	Pramukti Surjaudaja

**Dewan Pengawas**

Ketua	Satriadi Indarmawan
Anggota	Salusra Satria
Anggota	Tatan Achmad Taufik

**Dewan Pengurus**

Ketua	Arief Cahyadi Wana
Wakil Ketua	Ami Tantri
Sekretaris I	Kennyarso Firmanto Soejatman
Sekretaris II	Ahmad Solihin
Sekretaris III	Mahmudah W. Hidriyyah
Bendahara I	Marsangap Parlindungan Tamba
Bendahara II	Debby Rima
Bendahara III	Inayattulloh

**c. Penyelesaian Laporan Keuangan**

Manajemen Yayasan bertanggung jawab atas penyusunan laporan keuangan yang telah diotorisasi untuk terbit pada tanggal 22 Juli 2019.

**2. SUMBER-SUMBER PENDAPATAN**

Sumber-sumber pendapatan utama Yayasan pada tahun 2018 dan 2017 adalah sumbangan dari korporasi dan anggota.

**1. GENERAL (Continued)**

**Board of Managements**

Chairman
Vice Chairman
Secretary I
Secretary II
Secretary III
Treasurer I
Treasurer II
Treasurer III

Based on the Foundation's Board amendment deed No. 10 dated April 6, 2015, composition of Board of Trustees, Board of Supervisors and Board of Managements Foundation as of December 31, 2017 were follows:

**Board of Trustees**

Chairman
Member
Member
Member

**Board of Supervisors**

Chairman
Member
Member

**Board of Managements**

Chairman
Vice Chairman
Secretary I
Secretary II
Secretary III
Treasurer I
Treasurer II
Treasurer III

**c. Completion of The Financial Statements**

The Foundation's management is responsible for the preparation of the financial statements that have been authorized for issue on July 22, 2019.

**2. SOURCES OF REVENUE**

The Foundation main revenue sources in 2018 and 2017 are grants from corporate and members.

**3. IKHTISAR KEBIJAKAN AKUNTANSI PENTING**

**a. Pernyataan Kepatuhan**

Laporan keuangan telah disusun sesuai dengan Standar Akuntansi Keuangan di Indonesia (SAK) yang mencakup Pernyataan Standar Akuntansi Keuangan (PSAK) No. 45 "Pelaporan Keuangan Entitas Nirlaba" dan Interpretasi Standar Akuntansi Keuangan (ISAK) yang dikeluarkan oleh Dewan Standar Akuntansi Keuangan Ikatan Akuntan Indonesia.

**b. Dasar Penyusunan dan Pengukuran Laporan Keuangan**

Dasar penyusunan laporan keuangan, kecuali untuk laporan arus kas, adalah dasar akrual. Pengukurannya disusun berdasarkan harga perolehan, kecuali beberapa akun tertentu yang disusun berdasarkan pengukuran sebagaimana diuraikan dalam kebijakan akuntansi masing-masing akun tersebut.

Laporan arus kas disusun dengan menggunakan metode tidak langsung dengan mengelompokkan arus kas dalam aktivitas operasi, investasi dan pendanaan.

Mata uang pelaporan yang digunakan dalam penyusunan laporan keuangan adalah mata uang Rupiah, yang merupakan mata uang fungsional Yayasan.

Kebijakan akuntansi yang diterapkan dalam penyusunan laporan keuangan tahun berjalan adalah konsisten dengan kebijakan akuntansi yang diterapkan dalam penyusunan laporan keuangan untuk tahun yang berakhir pada tanggal 31 Desember 2017.

**c. Perubahan pada Pernyataan Standar Akuntansi Keuangan dan Interpretasi Standar Akuntansi Keuangan**

Penerapan dari standar, interpretasi baru/revisi standar berikut yang berlaku efektif mulai 1 Januari 2018, tidak menimbulkan perubahan substansial terhadap kebijakan akuntansi Yayasan dan efek atas jumlah yang dilaporkan atas tahun berjalan atau tahun sebelumnya.

**3. SUMMARY OF SIGNIFICANT ACCOUNTING POLICIES**

**a. Statements of Compliance**

*The financial statements have been prepared in accordance with Financial Accounting Standards in Indonesia (SAK) which comprise the Statements of Financial Accounting Standards (PSAK) No. 45 "Financial Report for Non-Profit Organization" and Interpretation of Financial Accounting Standards (ISAK) issued by the Board of Financial Accounting Standards of the Institute of Indonesia Chartered Accountants.*

**b. Basis of Preparation and Measurement of Financial Statements**

*The financial statements, except for the statements of cash flows, are prepared under the accrual basis of accounting. The basis of measurement used is the historical cost, except for certain accounts which are measured on the basis described in the related accounting policies of each account.*

*The statements of cash flows have been prepared using indirect method by classifying cash flows into operating, investing and financing activities.*

*The reporting currency used in the preparation of the financial statements is the Indonesian Rupiah, which is the Foundation's functional currency.*

*The accounting policies adopted in the preparation of the current year financial statements are consistent with those made in the preparation of the financial statements for the year ended December 31, 2017.*

**c. Changes to the Statements of Financial Accounting Standards and Interpretations of Financial Accounting Standards**

*The adoption of these new and amended standards and interpretations that are effective beginning January 1, 2018 did not result in substantial changes to the Foundation's accounting policies and had no material effect on the amounts reported for the current or prior financial years.*

**3. IKHTISAR KEBIJAKAN AKUNTANSI PENTING**  
(Lanjutan)

- Amandemen PSAK No. 2 “Laporan Arus Kas”

Amandemen tersebut mensyaratkan entitas untuk menjelaskan perubahan pada kewajibannya untuk arus kas yang telah, atau yang akan diklasifikasikan sebagai aktivitas pembiayaan pada laporan arus kas.

**d. Kas dan Setara Kas**

Kas dan setara kas terdiri dari saldo kas dan bank, serta deposito jangka pendek yang jatuh tempo dalam waktu tiga bulan atau kurang sejak tanggal penempatan dan tidak dijadikan jaminan terhadap pinjaman.

**e. Instrumen Keuangan**

**Aset Keuangan**

Aset keuangan diklasifikasikan sebagai aset keuangan yang diukur pada nilai wajar melalui laba rugi, pinjaman dan piutang, jika sesuai. Yayasan menentukan klasifikasi aset keuangannya setelah pengakuan awal dan, jika diizinkan dan sesuai, mengevaluasi kembali penunjukan ini pada setiap akhir tahun keuangan.

Pengukuran

Pinjaman yang diberikan dan piutang adalah aset keuangan non-derivatif dengan pembayaran tetap atau telah ditentukan yang tidak mempunyai kuotasi di pasar aktif. Setelah pengukuran awal, aset keuangan tersebut dicatat pada biaya perolehan diamortisasi menggunakan metode suku bunga efektif. Laba rugi diakui dalam laporan aktivitas pada saat pinjaman yang diberikan atau piutang dihentikan pengakuannya atau mengalami penurunan nilai, serta melalui proses amortisasi.

**3. SUMMARY OF SIGNIFICANT ACCOUNTING  
POLICIES** (Continued)

- Amendment to PSAK No. 2 “Statements of Cash Flows”

The amendment requires entity to explain changes in their liabilities for which cash flows have been or will be classified as financing activities in the statements of cash flows.

**d. Cash and Cash Equivalent**

Cash and cash equivalents consist of all cash on hand and in banks and time deposits with maturities of three months or less from the dates of placement and not pledged as collateral to loans.

**e. Financial Instrument**

**Financial Assets**

Financial assets are classified as financial assets at fair value through profit or loss, loans and receivables, as appropriate. The Foundation determines the classifications of its financial assets after initial recognition and, where allowed and appropriate, re-evaluates this designation at each financial year end.

Measurement

Loans and receivables are non-derivative financial assets with fixed or determinable payments that are not quoted in an active market. Subsequent to initial recognition, such as financial assets are carried at amortized cost using the effective interest rate method. Gains or losses are recognized in the statements of activities when the financial assets are derecognized or impaired, as well as through the amortization process.

**3. IKHTISAR KEBIJAKAN AKUNTANSI PENTING**  
(Lanjutan)

Penghentian Pengakuan

Yayasan menghentikan pengakuan aset keuangan, jika dan hanya jika, hak kontraktual untuk menerima arus kas yang berasal dari aset keuangan tersebut berakhir; atau Yayasan mentransfer hak untuk menerima arus kas yang berasal dari aset keuangan atau menanggung kewajiban untuk membayarkan arus kas yang diterima tersebut secara penuh tanpa penundaan berarti kepada pihak ketiga di bawah kesepakatan pelepasan (*pass through arrangement*); dan (a) Yayasan telah mentransfer secara substansial seluruh risiko dan manfaat atas aset, atau (b) Yayasan tidak mentransfer maupun tidak memiliki secara substansial seluruh risiko dan manfaat atas aset, namun telah mentransfer pengendalian atas aset.

Penurunan Nilai

Setiap tanggal laporan posisi keuangan, Yayasan mengevaluasi apakah terdapat bukti yang obyektif bahwa aset keuangan atau kelompok aset keuangan mengalami penurunan nilai. Aset keuangan atau kelompok aset keuangan diturunkan nilainya dan kerugian penurunan nilai telah terjadi jika dan hanya jika terdapat bukti yang obyektif mengenai penurunan nilai tersebut sebagai akibat dari satu atau lebih peristiwa yang terjadi setelah pengakuan awal aset tersebut (peristiwa yang merugikan) dan peristiwa yang merugikan tersebut berdampak pada estimasi arus kas masa depan atas aset keuangan atau kelompok aset keuangan yang dapat diestimasi secara andal.

**Liabilitas Keuangan**

Pengakuan

Liabilitas keuangan diklasifikasikan sebagai liabilitas keuangan yang dicatat berdasarkan biaya perolehan diamortisasi.

Pengukuran

Pada awalnya diakui pada nilai wajar ditambah dengan biaya transaksi yang bisa diatribusikan secara langsung dan selanjutnya diukur pada biaya perolehan diamortisasi

**3. SUMMARY OF SIGNIFICANT ACCOUNTING  
POLICIES** (Continued)

Derecognition

*The Foundation derecognizes a financial asset if, and only if, the contractual rights to receive cash flows from the asset have expired; or the Foundation has transferred its rights to receive cash flows from the asset or has assumed a liability to pay the received cash flows in full without material delay to a third party under a "pass through arrangement"; and either (a) the Foundation has transferred substantially all the risks and rewards of the asset, or (b) the Foundation has neither transferred nor retained substantially all the risks and rewards of the asset, but has transferred control of the asset.*

Impairment

*The Foundation assesses at each statements of financial position date whether there is any objective evidence that a financial asset or a group of financial assets is impaired. A financial asset or a group of financial assets is deemed to be impaired if, and only if, there is objective evidence of impairment as a result of one or more events that has occurred after the initial recognition of the asset (an incurred loss event) and that loss event has an impact on the estimated future cash flows of the financial asset or the group of financial assets that can be reliably estimated.*

**Financial Liabilities**

Recognition

*Financial liabilities were classified as financial liabilities at amortized cost.*

Measurement

*Initially stated at fair value include directly attributable transaction costs and are subsequently measured at amortized cost*

**3. IKHTISAR KEBIJAKAN AKUNTANSI PENTING**  
(Lanjutan)

Penghentian Pengakuan

Liabilitas keuangan dihentikan pengakuannya ketika liabilitas yang ditetapkan dalam kontrak dihentikan atau dibatalkan atau kadaluarsa.

**Saling Hapus dari Instrumen Keuangan**

Aset keuangan dan liabilitas keuangan saling hapus dan nilai bersihnya dilaporkan dalam laporan posisi keuangan jika, dan hanya jika, saat ini memiliki hak yang berkekuatan hukum untuk melakukan saling hapus atas jumlah yang telah diakui dan terdapat maksud untuk menyelesaikan secara neto, atau untuk merealisasikan aset dan menyelesaikan liabilitas secara bersamaan.

**f. Aset Tetap**

Aset tetap, setelah pengakuan awal, dinyatakan sebesar biaya perolehan dikurangi akumulasi penyusutan dan rugi penurunan nilai. Biaya perolehan termasuk biaya penggantian bagian aset tetap saat biaya tersebut terjadi, jika memenuhi kriteria pengakuan. Selanjutnya, pada saat inspeksi yang signifikan dilakukan, biaya inspeksi itu diakui ke dalam jumlah tercatat (*carrying amount*) aset tetap sebagai suatu penggantian jika memenuhi kriteria pengakuan. Semua biaya pemeliharaan dan perbaikan yang tidak memenuhi kriteria pengakuan diakui dalam laba rugi.

Penyusutan dihitung dengan menggunakan metode garis lurus selama taksiran umur manfaat aset tetap sebagai berikut:

	Tahun / Years	
Komputer	4	Computers
Peralatan Kantor	4	Office Equipments
Kendaraan	4	Vehicle

Jumlah tercatat aset tetap dihentikan pengakuannya pada saat dilepaskan atau saat tidak ada manfaat ekonomis masa depan yang diharapkan dari penggunaan atau pelepasannya. Laba atau rugi yang timbul dari penghentian pengakuan aset (dihitung sebagai perbedaan antara jumlah neto hasil pelepasan dan jumlah tercatat dari aset) dimasukkan dalam laba rugi pada tahun aset tersebut dihentikan pengakuannya.

**3. SUMMARY OF SIGNIFICANT ACCOUNTING POLICIES** (Continued)

Derecognition

A financial liability is derecognized when the obligation specified in the contract is discharged or cancelled or expired.

**Offsetting of Financial Instrument**

Financial assets and financial liabilities are offset and the net amount are reported in the statements of financial position if, and only if, there is a currently enforceable legal right to offset the recognized amounts and there is an intention to settle on a net basis, or to realize the assets and settle the liabilities simultaneously.

**f. Fixed Assets**

Fixed assets, after initial recognition, are accounted using cost method, less accumulated depreciation and impairment losses. Such acquisition cost includes the cost of replacing part of the fixed assets when that cost is incurred, if the recognition criteria are met. Likewise, when a major inspection is performed, its cost is recognized in the carrying amount of the fixed assets as replacement if the recognition criteria are satisfied. All other repairs and maintenance that do not meet the recognition criteria are recognized in profit or loss.

Depreciation is computed using the straight-line method over the estimated useful lives of the assets as follows:

**YAYASAN KARYA SALEMBA EMPAT  
CATATAN ATAS LAPORAN KEUANGAN  
PADA TANGGAL DAN UNTUK TAHUN  
YANG BERAKHIR PADA 31 DESEMBER 2018**

(Angka dalam tabel disajikan dalam Rupiah, kecuali dinyatakan lain)

**YAYASAN KARYA SALEMBA EMPAT  
NOTES TO THE FINANCIAL STATEMENT  
AS OF AND FOR THE YEAR  
ENDED DECEMBER 31, 2018**

(Figures in table are expressed in Rupiah, unless otherwise stated)

**3. IKHTISAR KEBIJAKAN AKUNTANSI PENTING  
(Lanjutan)**

Pada setiap akhir tahun buku, umur manfaat dan metode penyusutan direviu dan jika sesuai dengan keadaan, disesuaikan secara prospektif.

Yayasan melakukan penelaahan untuk menentukan adanya indikasi terjadinya penurunan nilai aset sesuai dengan PSAK No. 48 mengenai "Penurunan Nilai Aset". Yayasan diharuskan untuk menentukan taksiran jumlah yang dapat diperoleh kembali (*recoverable amount*) atas nilai semua asetnya apabila terdapat situasi atau keadaan yang memberikan indikasi terjadinya penurunan nilai aset dan mengakuinya sebagai kerugian dalam laporan aktivitas.

**g. Aset Bersih**

Yayasan merepresentasikan aktivitas menjadi dua bagian yang terdiri dari terikat dan tidak terikat. Penerimaan dana yang dibatasi penggunaannya oleh perjanjian dengan donor disajikan sebagai pendapatan yang terikat dan tidak dapat diubah oleh manajemen. Penerimaan dana yang tidak dibatasi penggunaannya oleh donor disajikan sebagai pendapatan tidak terikat dan manajemen memiliki kewenangan penuh untuk menggunakannya. Pengeluaran disajikan sebagai pengeluaran yang terikat atau tidak terikat sesuai klasifikasi sumber dana yang digunakan.

Aset neto tidak terikat tersedia untuk operasi Yayasan dan mencakup sumber daya internal yang telah ditentukan dan tidak ditentukan

Aset neto terikat temporer meliputi pendapatan dengan pembatasan yang dikenakan donatur, untuk digunakan oleh Yayasan dan/atau berlalunya waktu. Ketika tujuan pembatasan dicapai atau pembatasan berakhir, aset neto terikat temporer direklasifikasikan ke aset neto tidak terikat dan dilaporkan dalam laporan aktivitas sebagai aset neto terbebaskan dari pembatasan.

Semua aset bersih akan dibawa ke tahun berikutnya, secara terbatas hanya dapat digunakan untuk kegiatan Yayasan, berdasarkan rencana kerja dan anggaran yang disetujui untuk tahun yang bersangkutan.

**3. SUMMARY OF SIGNIFICANT ACCOUNTING  
POLICIES (Continued)**

*The asset's useful life and methods of depreciation are reviewed, and adjusted prospectively if appropriate, at each financial year end.*

*The Foundation review to determine whether there is any indication of assets impairment in accordance with PSAK No. 48 regarding "Impairment of Assets". The Foundation is required to determine the estimated recoverable amount and the value of all its assets if there is any situations or conditions that may indicate impairment of assets and knowledge it as a loss in statement of activities.*

**g. Net Asset**

*The Foundation represents the activities into two parts consisting of restricted and unrestricted. Receipt of funds that is restricted by agreement with donors is presented as restricted revenue and cannot be changed by the management. Receipt of funds which is used for unrestricted by donors is served as unrestricted revenue and management has full authority to use it. Expenditure is presented as a restricted or unrestricted by the classification of sources of funds used.*

*Unrestricted net assets are available for the operation of the Foundation and include both internally designated and undesignated resources.*

*Temporarily restricted net assets include revenue subject to donor-imposed restrictions, to be used by the Foundation and/or the passage of time. When a purpose restriction is accomplished or a restriction expires, temporarily restricted net assets are reclassified to unrestricted net assets and reported in the statements of activities as net assets released from restriction.*

*All the net assets will be carry over to the following year, restrictively can only be use for the Foundation's activities, based on the approved workplan and budget for the relevant year.*

**3. IKHTISAR KEBIJAKAN AKUNTANSI PENTING**  
(Lanjutan)

**h. Pengakuan Pendapatan dan Beban**

Penerimaan utama berasal dari sumbangan dan diakui pada saat diterima. Beban diakui pada saat terjadinya (konsep akrual).

**i. Perpajakan**

Pajak Kini

Beban pajak kini ditentukan berdasarkan aktivitas kena pajak dalam tahun yang bersangkutan yang dihitung berdasarkan tarif pajak yang berlaku.

Yayasan tidak mengakui adanya pajak kini dan pajak tangguhan berdasarkan Undang-Undang No. 10 Tahun 1994 yang telah diubah dengan Undang-Undang No. 36 Tahun 2008 tentang Pajak Penghasilan, dimana sumbangan dari hibah atau donor untuk Yayasan atau Organisasi sejenisnya tidak dikenakan pajak.

**j. Provisi**

Provisi diakui jika Yayasan memiliki kewajiban kini (baik bersifat hukum maupun bersifat konstruktif) yang akibat peristiwa masa lalu, besar kemungkinannya penyelesaian kewajiban tersebut mengakibatkan arus keluar sumber daya yang mengandung manfaat ekonomi dan estimasi yang andal mengenai jumlah kewajiban tersebut dibuat.

Provisi ditelaah pada setiap akhir periode pelaporan dan disesuaikan untuk mencerminkan estimasi kini terbaik. Jika tidak terdapat kemungkinan arus keluar sumber daya yang mengandung manfaat ekonomi untuk menyelesaikan kewajiban tersebut, provisi dibatalkan.

**3. SUMMARY OF SIGNIFICANT ACCOUNTING POLICIES** (Continued)

**h. Revenue and Expense Recognition**

*The source of primary income was a grant and recognized when received. Expenses are recognized when incurred on an accrual basis.*

**i. Taxation**

Current Tax

*The current tax expenses are determined by taxable activities in the related year and calculated using the prevailing tax rates.*

*The Foundation does not recognize the existence of current and deferred tax based on Law No. 10 Tahun 1994 with has been amended with Law No. 36 Tahun 2008 regarding Income Tax, the donation receipt from the grant or donor for the Foundation or similar organization is not subject to tax.*

**j. Provision**

*Provisions are recognized when the Foundation has a present obligation (legal or constructive) where, as a result of a past event, it is probable that an outflow of resources embodying economic benefits will be required to settle the liabilities and a reliable estimate can be made of the amount of the liabilities.*

*Provisions are reviewed at each reporting date and adjusted to reflect the current best estimates. If it is no longer probable that an outflow of resources embodying economic benefits will be required to settle the obligation, the provision is reversed.*

**4. PERTIMBANGAN, ESTIMASI DAN ASUMSI  
SIGNIFIKAN**

Penyusunan laporan keuangan sesuai dengan Standar Akuntansi Keuangan di Indonesia mewajibkan manajemen untuk membuat pertimbangan, estimasi dan asumsi yang mempengaruhi jumlah-jumlah yang dilaporkan dalam laporan keuangan. Sehubungan dengan adanya ketidakpastian yang melekat dalam membuat estimasi, hasil sebenarnya yang dilaporkan di masa mendatang dapat berbeda dengan jumlah estimasi yang dibuat.

Pertimbangan, estimasi dan asumsi yang digunakan dalam mempersiapkan laporan keuangan dievaluasi secara berkala berdasarkan pengalaman historis dan faktor-faktor lainnya, termasuk ekspektasi dari kejadian-kejadian di masa depan yang mungkin terjadi. Hasil aktual dapat berbeda dengan jumlah yang diestimasi. Estimasi dan asumsi yang mempunyai pengaruh signifikan terhadap jumlah tercatat atas aset dan liabilitas diungkapkan di bawah ini.

**Pertimbangan**

Klasifikasi Aset dan Liabilitas Keuangan

Yayasan menetapkan klasifikasi atas aset dan liabilitas tertentu sebagai aset keuangan dan liabilitas keuangan dengan mempertimbangkan apakah definisi yang ditetapkan PSAK No. 55 (Revisi 2014), "Instrumen Keuangan: Pengakuan dan Pengukuran". Dengan demikian aset dan liabilitas keuangan diakui sesuai dengan kebijakan akuntansi Yayasan seperti yang diungkapkan pada Catatan 3e.

**Estimasi dan Asumsi**

Aset Tetap dan Penyusutan

Manajemen menentukan estimasi masa manfaat dan beban penyusutan dari aset tetap yang dimiliki Yayasan. Yayasan akan mengubah beban penyusutan jika masa manfaatnya berbeda dari estimasi sebelumnya atau Yayasan akan menghapus atau melakukan penurunan nilai atas aset yang secara teknis telah usang atau dihentikan penggunaannya atau dijual.

**4. SIGNIFICANT JUDGEMENTS, ESTIMATES  
AND ASSUMPTIONS**

*The preparation of financial statements in conformity with Indonesian Financial Accounting Standards requires management to make judgements, estimations and assumptions that affect amounts reported therein. Due to inherent uncertainty in making estimates, actual results reported in future periods may be based on amounts that differ from those estimates.*

*Judgements, estimates and assumptions used in preparing the financial statements are evaluated regularly based on historical experience and other factors, including expectations of future events that may occur. Actual results may differ from these estimates. The estimates and assumptions that have a significant effect on the carrying amount of assets and liabilities are disclosed below.*

**Judgements**

Financial Assets and Liabilities

*The Foundation determines the classifications of certain assets and liabilities as financial assets and financial liabilities by considering if it is meet the definition set forth in PSAK No. 55 (Revised 2014), "Financial Instrument: Recognition and Measurement". Accordingly, the financial assets and liabilities are accounted for in accordance with the Foundation's accounting policies disclosed in Note 3e.*

**Estimates and Assumptions**

Fixed Assets and Depreciation

*Management determines the estimated useful lives and depreciation charges for the Foundation's fixed assets. The Foundation will revise the depreciation charge where useful lives are different to those previously estimated or it will write off or write down technically obsolete or nonstrategic assets that have been abandoned or sold.*

**YAYASAN KARYA SALEMBA EMPAT  
CATATAN ATAS LAPORAN KEUANGAN  
PADA TANGGAL DAN UNTUK TAHUN  
YANG BERAKHIR PADA 31 DESEMBER 2018**  
(Angka dalam tabel disajikan dalam Rupiah, kecuali dinyatakan lain)

**YAYASAN KARYA SALEMBA EMPAT  
NOTES TO THE FINANCIAL STATEMENT  
AS OF AND FOR THE YEAR  
ENDED DECEMBER 31, 2018**  
(Figures in table are expressed in Rupiah, unless otherwise stated)

**5. KAS DAN SETARA KAS**

Akun ini terdiri dari:

	<b>31 Desember / December 31, 2018</b>
<u>Kas</u>	9,852,321
<u>Bank</u>	
Rekening Rupiah	
PT Bank Mandiri (Persero) Tbk.	2,590,572,297
PT Bank OCBC NISP Tbk.	670,082,990
PT Bank Central Asia Tbk.	571,322,466
PT Bank Negara Indonesia (Persero) Tbk.	383,691,935
PT Bank CIMB Niaga Tbk.	58,898,531
PT Bank Maybank Indonesia Tbk.	15,592,772
PT Bank Permata Tbk.	142,911
Rekening Dolar Amerika Serikat PT Bank Central Asia Tbk.	485,061,368
Jumlah bank	4,775,365,270
<u>Deposito</u>	
PT Bank Tabungan Pensiunan Negara Tbk.	6,500,000,000
PT Bank Permata Tbk.	5,000,000,000
PT Bank OCBC NISP Tbk.	4,580,000,000
PT Bank Mandiri (Persero) Tbk.	2,000,000,000
PT Bank CIMB Niaga Tbk.	400,000,000
Jumlah deposito	18,480,000,000
<b>Jumlah</b>	<b>23,265,217,591</b>

Deposito berjangka dalam mata uang Rupiah, akan jatuh tempo dalam waktu 1 - 3 bulan dan memperoleh bunga sebesar 4,50% - 7,50% per tahun pada tahun 2018 dan 5,50% - 7,25% per tahun pada tahun 2017.

**6. UANG MUKA**

Saldo uang muka per 31 Desember 2018 dan 2017, masing-masing sebesar Rp 121.005.785 dan Rp 154.247.872, merupakan uang muka perjalanan dinas, uang muka program dan uang muka kegiatan.

**7. PAJAK DIBAYAR DI MUKA**

Saldo uang muka per 31 Desember 2017 sebesar Rp 16.289.739, merupakan kelebihan atas pajak penghasilan pasal 21.

**5. CASH AND CASH EQUIVALENT**

This account consists of:

	<b>31 Desember / December 31, 2017</b>	
	2,803,577	<u>Cash</u>
		<u>Banks</u>
		<i>Rupiah Accounts</i>
	1,040,645,382	<i>PT Bank Mandiri (Persero) Tbk.</i>
	295,532,807	<i>PT Bank OCBC NISP Tbk.</i>
	1,967,560,357	<i>PT Bank Central Asia Tbk.</i>
	498,240,757	<i>PT Bank Negara Indonesia (Persero) Tbk.</i>
	41,833,993	<i>PT CIMB Niaga Tbk.</i>
	16,122,874	<i>PT Bank Maybank Indonesia Tbk.</i>
	1,306,911	<i>PT Bank Permata Tbk.</i>
		<i>United States Dollar Account</i>
	1,937,797,130	<i>PT Bank Central Asia Tbk.</i>
	5,799,040,211	<i>Total banks</i>
		<u>Deposits</u>
	10,900,000,000	<i>PT Bank Tabungan Pensiunan Negara Tbk.</i>
	6,500,000,000	<i>PT Bank Permata Tbk.</i>
	4,580,000,000	<i>PT Bank OCBC NISP Tbk.</i>
	2,000,000,000	<i>PT Bank Mandiri (Persero) Tbk.</i>
	400,000,000	<i>PT Bank CIMB Niaga Tbk.</i>
	24,380,000,000	<i>Total deposits</i>
	<b>30,181,843,788</b>	<b>Total</b>

Deposits denominated in Rupiah will mature in 1 - 3 months and earn interest ranging from 4.50% - 7.50% per annum in 2018 and 5.50% - 7.25% per annum in 2017.

**6. ADVANCES**

The balance of advances as of December 31, 2018 and 2017, amounted to Rp 121,005,785 and Rp 154,247,872, respectively, represents the official travel advances, program advance and activities advances.

**7. PREPAID TAX**

The balance of prepaid tax as of December 31, 2017 amounting to Rp 16,289,739, represents an excess of income tax article 21.

**YAYASAN KARYA SALEMBA EMPAT  
CATATAN ATAS LAPORAN KEUANGAN  
PADA TANGGAL DAN UNTUK TAHUN  
YANG BERAKHIR PADA 31 DESEMBER 2018**  
(Angka dalam tabel disajikan dalam Rupiah, kecuali dinyatakan lain)

**YAYASAN KARYA SALEMBA EMPAT  
NOTES TO THE FINANCIAL STATEMENT  
AS OF AND FOR THE YEAR  
ENDED DECEMBER 31, 2018**  
(Figures in table are expressed in Rupiah, unless otherwise stated)

**8. ASET TETAP**

Mutasi aset tetap Yayasan adalah sebagai berikut:

**2018**

	<b>Saldo 1 Januari / Balance as of January 1, 2018</b>	<b>Penambahan / Additions</b>	<b>Pengurangan / Deductions</b>	<b>Saldo 31 Desember / Balance as of December 31, 2018</b>	
<b><u>Harga Perolehan</u></b>					<b><u>Acquisition Cost</u></b>
Komputer	285,057,493	335,000	-	285,392,493	Computers
Peralatan kantor	147,574,119	56,860,436	-	204,434,555	Office equipments
Kendaraan	145,500,000	-	-	145,500,000	Vehicle
Jumlah	578,131,612	57,195,436	-	635,327,048	Total
<b><u>Akumulasi Penyusutan</u></b>					<b><u>Accumulated Depreciation</u></b>
Komputer	246,112,452	18,135,562	-	264,248,014	Computers
Peralatan kantor	102,362,137	32,191,343	-	134,553,480	Office equipments
Kendaraan	107,609,375	18,187,500	-	125,796,875	Vehicle
Jumlah	456,083,964	68,514,405	-	524,598,369	Total
<b>Nilai buku</b>	<b>122,047,648</b>			<b>110,728,679</b>	<b>Net book value</b>

**2017**

	<b>Saldo 1 Januari / Balance as of January 1, 2017</b>	<b>Penambahan / Additions</b>	<b>Pengurangan / Deductions</b>	<b>Saldo 31 Desember / Balance as of December 31, 2017</b>	
<b><u>Harga Perolehan</u></b>					<b><u>Acquisition Cost</u></b>
Komputer	260,797,993	24,259,500	-	285,057,493	Computers
Peralatan kantor	139,373,119	8,201,000	-	147,574,119	Office equipments
Kendaraan	145,500,000	-	-	145,500,000	Vehicle
Jumlah	545,671,112	32,460,500	-	578,131,612	Total
<b><u>Akumulasi Penyusutan</u></b>					<b><u>Accumulated Depreciation</u></b>
Komputer	224,522,605	21,589,847	-	246,112,452	Computers
Peralatan kantor	74,261,312	28,100,825	-	102,362,137	Office equipments
Kendaraan	89,421,875	18,187,500	-	107,609,375	Vehicle
Jumlah	388,205,792	67,878,172	-	456,083,964	Total
<b>Nilai buku</b>	<b>157,465,320</b>			<b>122,047,648</b>	<b>Net book value</b>

Beban penyusutan untuk tahun yang berakhir pada tanggal-tanggal 31 Desember 2018 dan 2017 yang dibebankan pada beban operasi sebesar Rp 68.514.405 dan Rp 67.878.172 (Catatan 13).

Manajemen berkeyakinan bahwa tidak terdapat kejadian-kejadian atau perubahan-perubahan yang mengindikasikan adanya penurunan nilai aset tetap.

Depreciation expense for the years ended December 31, 2018 and 2017 charged to operation amounted to Rp 68,514,405 and Rp 67,878,172 (Note 13).

Management believes that there are no events or changes that indicate impairment of fixed assets.

**YAYASAN KARYA SALEMBA EMPAT  
CATATAN ATAS LAPORAN KEUANGAN  
PADA TANGGAL DAN UNTUK TAHUN  
YANG BERAKHIR PADA 31 DESEMBER 2018**  
(Angka dalam tabel disajikan dalam Rupiah, kecuali dinyatakan lain)

**YAYASAN KARYA SALEMBA EMPAT  
NOTES TO THE FINANCIAL STATEMENT  
AS OF AND FOR THE YEAR  
ENDED DECEMBER 31, 2018**  
(Figures in table are expressed in Rupiah, unless otherwise stated)

**9. UTANG PAJAK**

Pada tanggal 31 Desember 2018, akun ini merupakan utang pajak penghasilan pasal 21 sebesar Rp 4.117.749.

**9. TAX PAYABLE**

As of December 31, 2018, this account represents income tax payable article 21 amounted to Rp 4,117,749.

**10. HIBAH DAN SUMBANGAN**

Akun ini terdiri dari:

**10. GRANT AND DONATION**

This account consists of:

	<u>31 Desember / December 31, 2018</u>	<u>31 Desember / December 31, 2017</u>	
<u>Terikat</u>			<u>Restricted</u>
Donasi Korporasi	17,623,781,235	31,497,596,365	Corporate donation
Donasi Alumni	154,565,000	231,481,627	Alumni donation
Donasi Individu	146,113,000	119,700,000	Individual donation
Jumlah Terikat	<u>17,924,459,235</u>	<u>31,848,777,992</u>	Total Restricted
<u>Tidak Terikat</u>			<u>Unrestricted</u>
Kontribusi	115,500,000	26,500,000	Contribution
Donasi OCBC untuk ILS	-	50,400,000	Donate OCBC to ILS
Jumlah Tidak Terikat	<u>115,500,000</u>	<u>76,900,000</u>	Total Unrestricted
<b>Jumlah</b>	<b><u>18,039,959,235</u></b>	<b><u>31,925,677,992</u></b>	<b>Total</b>

**11. PENDAPATAN LAIN-LAIN**

Akun ini terdiri dari:

**11. OTHER INCOME**

This account consists of:

	<u>31 Desember / December 31, 2018</u>	<u>31 Desember / December 31, 2017</u>	
<u>Tidak Terikat</u>			<u>Unrestricted</u>
Bunga deposito	1,035,970,675	1,261,688,196	Deposit interest
Laba selisih kurs	103,831,184	64,934,600	Gain from foreign exchange
Jasa giro	24,885,597	47,296,792	Current account interest
<b>Jumlah</b>	<b><u>1,164,687,456</u></b>	<b><u>1,373,919,588</u></b>	<b>Total</b>

**12. BEBAN PROGRAM**

Akun ini terdiri dari:

**12. PROGRAM EXPENSE**

This account consists of:

	<u>31 Desember / December 31, 2018</u>	<u>31 Desember / December 31, 2017</u>	
<u>Terikat</u>			<u>Restricted</u>
Program beasiswa	23,795,432,759	31,266,573,682	Scholarship program
<b>Jumlah</b>	<b><u>23,795,432,759</u></b>	<b><u>31,266,573,682</u></b>	<b>Total</b>

**YAYASAN KARYA SALEMBA EMPAT  
CATATAN ATAS LAPORAN KEUANGAN  
PADA TANGGAL DAN UNTUK TAHUN  
YANG BERAKHIR PADA 31 DESEMBER 2018**  
(Angka dalam tabel disajikan dalam Rupiah, kecuali  
dinyatakan lain)

**YAYASAN KARYA SALEMBA EMPAT  
NOTES TO THE FINANCIAL STATEMENT  
AS OF AND FOR THE YEAR  
ENDED DECEMBER 31, 2018**  
(Figures in table are expressed in Rupiah, unless  
otherwise stated)

**13. BEBAN ADMINISTRASI DAN UMUM**

Akun ini terdiri dari:

	<b>31 Desember / December 31, 2018</b>
<u>Tidak Terikat</u>	
Gaji dan tunjangan	1,473,620,321
Sharing biaya kegiatan	232,429,281
Penyusutan (Catatan 8)	68,514,405
Honorarium tenaga ahli	66,127,000
Lainnya	446,428,048
<b>Jumlah</b>	<b>2,287,119,055</b>

**13. GENERAL AND ADMINISTRATIVE EXPENSE**

This account consists of:

	<b>31 Desember / December 31, 2017</b>	
		<u>Unrestricted</u>
	1,293,587,500	Salaries and allowances
	203,899,029	Activities cost sharing
	67,878,172	Depreciation (Note 8)
	100,681,680	Professional fee
	433,172,396	Others
<b>Jumlah</b>	<b>2,099,218,777</b>	<b>Total</b>

**14. BEBAN PENGGALANGAN DANA**

Akun ini terdiri dari:

	<b>31 Desember / December 31, 2018</b>
<u>Tidak Terikat</u>	
Cetak	79,019,120
Event	13,286,000
<b>Jumlah</b>	<b>92,305,120</b>

**14. FUNDRAISING EXPENSE**

This account consists of:

	<b>31 Desember / December 31, 2017</b>	
		<u>Unrestricted</u>
	64,973,500	Printing
	22,000,000	Event
<b>Jumlah</b>	<b>86,973,500</b>	<b>Total</b>

**15. BEBAN LAIN-LAIN**

Beban lain-lain tidak terikat yang dibebankan adalah sebesar Rp 11.384.498 dan Rp 18.161.023 untuk tahun yang berakhir pada tanggal-tanggal 31 Desember 2018 dan 2017.

**15. OTHER EXPENSE**

Unrestricted other expenses charged amounted to Rp 11,384,498 and Rp 18,161,023 for the years ended December 31, 2018 and 2017.

**16. INSTRUMEN KEUANGAN**

Tabel di bawah ini menyajikan perbandingan atas nilai tercatat dengan nilai wajar dari instrumen keuangan Yayasan yang tercatat dalam laporan keuangan.

**16. FINANCIAL INSTRUMENT**

The table below is a comparison by class of the carrying amounts and fair value of the Foundation's financial instrument that are carried in the financial statements.

<b>31 Desember / December 31, 2018</b>					
Pengukuran nilai wajar pada tanggal pelaporan menggunakan / Measurement of fair value at the reporting date through					
Saldo / Balance	Harga pasar aset atau liabilitas sejenis pada pasar aktif (level 1) / Market price of identical assets or liabilities in active market (level 1)	Input signifikan yang dapat diobservasi (level 2) / Observable significant input (level 2)	Input signifikan yang tidak dapat diobservasi (level 3) / Unobservable significant input (level 3)		
<b>Aset Keuangan</b>				<b>Financial Asset</b>	
Bank dan setara kas	23,255,365,270	-	23,255,365,270	-	Banks and cash equivalents
	<u>23,255,365,270</u>	<u>-</u>	<u>23,255,365,270</u>	<u>-</u>	
<b>31 Desember / December 31, 2017</b>					
Pengukuran nilai wajar pada tanggal pelaporan menggunakan / Measurement of fair value at the reporting date through					
Saldo / Balance	Harga pasar aset atau liabilitas sejenis pada pasar aktif (level 1) / Market price of identical assets or liabilities in active market (level 1)	Input signifikan yang dapat diobservasi (level 2) / Observable significant input (level 2)	Input signifikan yang tidak dapat diobservasi (level 3) / Unobservable significant input (level 3)		
<b>Aset Keuangan</b>				<b>Financial Asset</b>	
Bank dan setara kas	30,179,040,211	-	30,179,040,211	-	Banks and cash equivalents
	<u>30,179,040,211</u>	<u>-</u>	<u>30,179,040,211</u>	<u>-</u>	

Berikut ini adalah metode dan asumsi yang digunakan manajemen dalam mengestimasi nilai wajar dari setiap golongan instrumen keuangan Yayasan:

1. Bank dan setara kas

Untuk aset keuangan jangka pendek yang akan jatuh tempo dalam waktu 12 bulan, nilai tercatat aset keuangan tersebut dianggap telah mencerminkan nilai wajar dari aset keuangan tersebut.

The following are methods and assumption used by management to estimate the fair value of each class of the Foundation's financial instrument:

1. Banks and cash equivalents

For financial asset that is due within 12 months, the carrying values of the financial asset is perceived to approximate is fair values.

## 17. PERJANJIAN

### Perjanjian di tahun 2018

#### **Yayasan Bakti Barito (YBB)**

Perjanjian Hibah Program Pendidikan

No. YBB: 007/YBB/III/2018

Pada tanggal 22 Maret 2018 telah ditandatangani Perjanjian Hibah Program Pendidikan antara YBB dengan Yayasan dalam hal memberikan hibah untuk bantuan beasiswa mahasiswa.

Maksud perjanjian kerjasama ini adalah untuk turut berpartisipasi dalam memberikan beasiswa untuk 15 mahasiswa dari 3 universitas di Indonesia. Jumlah donasi yang diberikan sebesar Rp 254.400.000.

#### **PT UBS Securities Indonesia (UBS)**

Perjanjian Program Pemberian Beasiswa

Pada tanggal 24 September 2018 telah ditandatangani Perjanjian Pemberian Beasiswa antara UBS dengan Yayasan dalam hal penyaluran beasiswa kepada mahasiswa.

Jumlah dana yang diberikan oleh UBS sebesar Rp 188.300.000 untuk 18 mahasiswa dari 3 Perguruan Tinggi Negeri di Indonesia. Perjanjian ini berlaku secara efektif selama September 2018 sampai dengan Agustus 2019.

#### **PT Perkebunan Nusantara III (Persero) (PTPN III)**

Program Beasiswa Nusantara Tiga

No. MCL/PKS-KSE/VIII/2018

Pada tanggal 20 Agustus 2018 telah ditandatangani Perjanjian Kerjasama Kemitraan antara PTPN III dengan Yayasan dalam hal pemberian beasiswa kepada mahasiswa berprestasi.

Jumlah dana yang diberikan PTPN III sebesar Rp 2.021.004.200 untuk 115 (seratus lima belas) mahasiswa dari 8 Perguruan Tinggi Negeri di Indonesia yang akan disalurkan dalam tiga tahap selama tahun 2018. Perjanjian ini berlaku terhitung sejak tanggal ditandatangani sampai dengan seluruh kewajiban para pihak selesai dilaksanakan.

## 17. AGREEMENTS

### Agreements in 2018

#### **Bakti Barito Foundation (YBB)**

*Educational Program Grant Agreement*

No. YBB: 007/YBB/III/2018

*On March 22, 2018, an Education Program Grant Agreement was signed between YBB and the Foundation in terms of providing grants for college student scholarship.*

*The purpose of this agreement is to participate in giving scholarship for 15 students from 3 universities in Indonesia. Total funds given amounted to Rp 254,400,000.*

#### **PT UBS Securities Indonesia (UBS)**

Scholarship Program Agreement

*On September 24, 2018, a scholarship agreement was signed between UBS and the Foundation in terms of distribute scholarships to college students.*

*The amount of funds provided by UBS amounted to Rp 188,300,000 for 18 students from 3 State Universities in Indonesia. This agreement is effective from September 2018 to August 2019.*

#### **PT Perkebunan Nusantara III (Persero) (PTPN III)**

*Scholarship Nusantara Tiga Program*

No. MCL/PKS-KSE/VIII/2018

*On August 20, 2018 a Partnership Agreement between PTPN III and the Foundation was signed in the case of awarding scholarships to college students.*

*The amount of funds provided by PTPN III is amounted to Rp 2,021,004,200 for 115 (one hundred fifteen) students from 8 State Universities in Indonesia and to be distributed in three stages in year 2018. This agreement is valid from the signing date until all obligations of the parties have been completed.*

**17. PERJANJIAN (Lanjutan)**

**Yayasan Northstar Bhakti Persada (YNBP)**

Kontribusi YNBP

Pada tanggal 24 Agustus 2018 telah dikirimkan surat dari YNBP kepada Yayasan untuk melakukan penyaluran dana beasiswa kepada 65 mahasiswa di perguruan tinggi.

Maksud perjanjian kerjasama ini adalah untuk turut berpartisipasi dalam memberikan beasiswa reguler untuk 65 mahasiswa universitas di Indonesia. Jumlah donasi yang diberikan sebesar Rp 350.000.000.

**PT Bank Central Asia Tbk. (BCA)**

No. 202/PKS/BCA-CSR/IX/2018

Pada tanggal 27 September 2018, telah ditandatangani Perjanjian Kerjasama antara BCA dengan Yayasan tentang penyelenggaraan Kegiatan Penerimaan Beasiswa. Maksud perjanjian kerjasama ini adalah untuk turut berpartisipasi dalam memberikan beasiswa bagi mahasiswa/mahasiswi dari 25 Perguruan Tinggi Negeri melalui Program Beasiswa Karya Salemba Empat 2018 - 2019. Perjanjian ini berlaku terhitung sejak tanggal ditandatangani sampai dengan seluruh kewajiban para pihak selesai dilaksanakan. Jumlah bantuan yang diberikan untuk partisipasi beasiswa adalah sebesar Rp 200.000.000.

**PT Insight Investments Management (IIM)**

No. 572/IIM/BOD/X/2018

Pada tanggal 25 Oktober 2018 telah ditandatangani adendum Kesepakatan Bersama dalam Rangka Pelaksanaan Program Pendidikan antara IIM dengan Yayasan.

IIM menambahkan Produk Reksa Dana yang digunakan untuk menyalurkan dana beasiswa. Jumlah dana yang disalurkan dari setiap Reksa Dana antara 10% - 25% dari imbalan jasa Manajer Investasi. Adendum ini berlaku efektif sejak tanggal ditandatanganinya adendum ini.

**17. AGREEMENTS (Continued)**

**Northstar Bhakti Persada Foundation  
(YNBP)**

Contribution of YNBP

On August 24, 2018 has been sent a letter from the YNBP to the Foundation to distribute scholarship funds to 65 students in college.

The purpose of this agreement is to participate in giving regular scholarship for 65 students universities in Indonesia. Total funds given amounted to Rp 350,000,000.

**PT Bank Central Asia Tbk. (BCA)**

No. 202/PKS/BCA-CSR/IX/2018

On September 27, 2018, a Cooperation Agreement was signed between BCA with the Foundation concerning Admission Scholarship Activities. The purpose of this agreement is to participate in giving scholarship for students of 25 State Universities through the Karya Salemba Empat Scholarship Program 2018 - 2019. This agreement is valid from the date of signing until all parties' obligations are completed. This agreement is valid from the signing date until all obligations of the parties have been completed. Total funds provided for scholarship participation amounted to Rp 200,000,000.

**PT Insight Investments Management (IIM)**

No. 572/IIM/BOD/X/2018

On October 25, 2018, the Joint Agreement was signed in the Implementation of the Education Program between IIM and the Foundation.

IIM added Reksa Dana Products that were used to funding the scholarship. The amount of funds disbursed from each Reksa Dana is between 10% - 25% of management fee the Investment Manager. This addendum is effective from the date of signing of this addendum.

**17. PERJANJIAN (Lanjutan)**

**PT Bank Negara Indonesia (Persero) Tbk.  
(BNI)**

Bantuan beasiswa IBT Karya Salemba Empat

No: KMP/3.3/2843

Pada tanggal 23 Juli 2018, telah dikirimkan surat dari BNI kepada Yayasan perihal Persetujuan untuk memberikan bantuan beasiswa IBT Karya Salemba Empat. Jumlah dana yang disepakati untuk pemberian beasiswa sebesar Rp 376.272.000 yang akan diberikan kepada 52 mahasiswa berprestasi di Perguruan Tinggi Negeri yang berada di wilayah timur Indonesia.

**Deutsche Bank AG, Cabang Singapura (DB)**

Pada tanggal 13 November 2018 telah ditandatangani Perjanjian Penyelenggaraan Tanggung Jawab Sosial Perusahaan antara DB dengan Yayasan dalam hal Pemberian Beasiswa Mahasiswa.

Jumlah dana yang diberikan oleh DB sebesar Rp 381.590.460 yang akan disalurkan untuk 50 mahasiswa dari 32 universitas di Indonesia yang berlaku efektif selama 1 tahun sejak 1 Desember 2019 sampai dengan 30 November 2019 sejak ditandatangani perjanjian oleh kedua belah pihak.

**PT Bank OCBC NISP Tbk. (OCBC)**

Perjanjian Young Entrepreneurship Spirit (YES)

No. 004/CCD-CSR-RY/PKS/XXII/2018

Pada tanggal 5 Desember 2018 telah ditandatangani Perjanjian Kerjasama Penyediaan Jasa Program Entrepreneurship Spirit antara OCBC dengan Yayasan mengenai program CSR Kewirausahaan Bank OCBC NISP yang bertujuan memberikan dukungan dan pembekalan bagi wirausaha muda dalam meningkatkan usahanya menjadi lebih besar dan berkesinambungan. Program YES ini dilaksanakan dengan tahapan: Seleksi, Penjurian, Pembekalan, Mentoring dan Funding untuk unit usaha terpilih. Jangka waktu perjanjian berlaku sejak tanggal 5 Desember 2018 dan akan berakhir hingga program YES dan kerjasama berakhir. Perjanjian ini dapat diperpanjang berdasarkan kesepakatan para pihak yang tertuang dalam Amandemen/Addendum Perjanjian ini.

**17. AGREEMENTS (Continued)**

**PT Bank Negara Indonesia (Persero) Tbk.  
(BNI)**

*IBT Karya Salemba Empat Scholarship*

No: KMP/3.3/2843

*On July 23, 2018, a letter from BNI has been sent to the Foundation regarding the Agreement to provide IBT Karya Salemba Empat Scholarship. The amount of funds agreed upon for scholarship is Rp 376,272,000 which will be given to 52 students in the State University in the eastern part of Indonesia.*

**Deutsche Bank AG, Singapore Branch (DB)**

*On November 13, 2018, a Corporate Social Responsibility Agreement has been signed between DB and the Foundation in Granting Student Scholarship.*

*The amount of funds provided by DB is Rp 381,590,460 which will be distributed to 50 students from 32 universities in Indonesia that are effective for 1 year from December 1, 2019 to 30 November 2019 since the agreement was signed by both parties.*

**PT Bank OCBC NISP Tbk. (OCBC)**

*Agreement Young Entrepreneurship Spirit (YES)*

No. 004/CCD-CSR-RY/PKS/XXII/2018

*On December 5, 2018, a Cooperation Agreement on Entrepreneurship Spirit Program Services between OCBC with Foundation regarding the Bank OCBC NISP Entrepreneurship CSR program that aims to provide support and debriefing for young entrepreneurs in improving their business to become bigger and sustainable. The YES program is carried out in stages: Selection, Judging, Debriefing, Mentoring and Funding for selected business units. The agreement period is valid from December 5, 2018 and will end until the YES program and collaboration with Foundation ends. This agreement can be extended based on the agreement of the parties contained in the Amendment/Addendum to this Agreement.*

**17. PERJANJIAN (Lanjutan)**

**PT Kolaborasi Aksi Indonesia (KAI)**

Pada tanggal 20 Juli 2018 telah ditandatangani Perjanjian Kerjasama antara KAI dengan Yayasan dalam hal kerja sama Jasa Optimasi Program Beasiswa Karya Salemba Empat.

Pada perjanjian ini bahwa KAI akan melakukan jasa optimasi digital yang terdiri dari *Campaign Page Creation, Content Creation, Virtual Creation, Video Production, Optimisasi Iklan Digital*. Donasi yang diberikan sebesar Rp 100.000.000 per bulan selama tiga bulan dan di akhir masa perjanjian akan dibuatkan laporan aktivitas.

**Give2Asia (G2A)**

Pada tanggal 29 Agustus 2018 telah ditandatangani Perjanjian Hibah antara G2A dengan Yayasan dalam hal pemberian hibah untuk membiayai kegiatan pelatihan pegawai dan biaya operasional Yayasan. Perjanjian ini berlaku efektif sejak 1 September 2018 sampai dengan 31 Agustus 2019.

**PT Perusahaan Gas Negara Tbk. (PGAS)**

Pada tanggal 29 Agustus 2018 telah ditandatangani Perjanjian Kerjasama antara PGAS dengan Yayasan dalam hal Program Bantuan Dana Pendidikan untuk Mahasiswa.

Jumlah dana yang diberikan oleh PGAS sebesar Rp 2.944.845.500 yang akan dibagikan kepada 320 mahasiswa dari 16 Perguruan Tinggi Negeri. Perjanjian ini berlaku sejak ditandatangani Perjanjian sampai dengan 30 Agustus 2019.

**PT Indonesia Asahan Alumunium (Persero) (Inalum)**

Pada tahun 2018, telah ditandatangani Perjanjian untuk Program Beasiswa Unggulan Bagi Mahasiswa Tingkat Sarjana di Sumatera Utara antara Inalum dengan Yayasan. Perjanjian dibuat untuk periode tahun 2018 - 2021 yang terdiri dari Program Beasiswa Reguler, Program Pembinaan dan Program Bina Desa. Jumlah dana yang disalurkan untuk kegiatan selama jangka waktu perjanjian sebesar Rp 6.373.780.000 yang disalurkan untuk 100 (seratus) Mahasiswa di Perguruan Tinggi yang berada di Sumatera Utara.

**17. AGREEMENTS (Continued)**

**PT Kolaborasi Aksi Indonesia (KAI)**

*On July 20, 2018, a Cooperation Agreement was signed between KAI and the Foundation in cooperation with Karya Salemba Empat Scholarship Program Optimization Services.*

*In this agreement, KAI will carry out digital optimization services consisting of Campaign Page Creation, Content Creation, Virtual Creation, Video Production, Digital Ad Optimization. Donations amounted to Rp 100,000,000 per month for three months and at the end of the agreement period an activity report will be made.*

**Give2Asia (G2A)**

*On August 29, 2018 a Grant Agreement was signed between G2A and the Foundation in terms of grants to fund employee training and operational costs. This agreement is effective from September 1, 2018 to August 31, 2019.*

**PT Perusahaan Gas Negara Tbk. (PGAS)**

*On August 29, 2018 a Cooperation Agreement was signed between PGAS with the Foundation in terms of the Education Funding Aid Program for College Students.*

*The amount of funds provided by PGAS amounting to Rp 2,944,845,500 which will be distributed to 320 student of 16 State Universities. This agreement is valid from the signing of the Agreement until August 30, 2019.*

**PT Indonesia Asahan Alumunium (Persero) (Inalum)**

*In 2018, an Agreement was signed for the Superior Scholarship Program for Undergraduate Students in North Sumatra between Inalum and the Foundation. The agreement is made for the period 2018 - 2021 which consists of the Regular Scholarship Program, Development Program and Village Development Program. Amount of funds disbursed for activities during the agreement period amounted to Rp 6,373,780,000 which was distributed to 100 (one hundred) college students at universities in North Sumatra.*

**17. PERJANJIAN (Lanjutan)**

**Perjanjian di tahun 2017**

**Deutsche Bank AG, Cabang Singapura (DB)**

Pada tanggal 1 Desember 2017 telah ditandatangani Perjanjian Penyelenggaraan Tanggung Jawab Sosial Perusahaan antara DB dengan Yayasan dalam hal Pemberian Beasiswa Mahasiswa.

Jumlah dana yang diberikan oleh DB sebesar Rp 188.746.000 untuk 25 mahasiswa dari 12 universitas di Pulau Jawa. Perjanjian ini berlaku secara efektif selama 1 (satu) tahun hingga 30 November 2018 sejak ditandatangani kedua belah pihak.

**PT Bank OCBC NISP Tbk. (OCBC)**

Perjanjian Kerjasama Young Entrepreneurship Spirit (YES)

No. 019/CCD-CSR-RY/PKS/X/2017

Pada tanggal 31 Oktober 2017 telah ditandatangani Perjanjian Kerjasama Penyediaan Jasa Program Entrepreneurship Spirit antara OCBC dengan Yayasan mengenai program CSR Kewirausahaan Bank OCBC NISP Tbk. yang bertujuan memberikan dukungan dan pembekalan bagi wirausaha muda dalam meningkatkan usahanya menjadi lebih besar dan berkesinambungan. Program YES ini dilaksanakan dengan tahapan: Seleksi, Penjurian, Pembekalan, Mentoring dan *Funding* untuk unit usaha terpilih. Jangka waktu perjanjian berlaku sejak tanggal 31 Oktober 2017 dan akan berakhir hingga program YES dan kerjasama dengan Karya Salemba Empat berakhir. Perjanjian ini dapat diperpanjang berdasarkan kesepakatan para pihak yang tertuang dalam Amandemen/Addendum Perjanjian ini.

*(Figures in table are expressed in Rupiah, unless  
otherwise stated)*

---

**17. AGREEMENTS (Continued)**

**Agreements in 2017**

**Deutsche Bank AG, Singapore Branch (DB)**

*On December 1, 2017, a Corporate Social Responsibility Agreement has been signed between DB and the Foundation in Granting Student Scholarship.*

*The amount of funds provided by DB amounted to Rp 188,746,000 for 25 students from 12 universities in Java. This agreement is effective for 1 (one) year up to November 30, 2018 since the signing of both parties.*

**PT Bank OCBC NISP Tbk. (OCBC)**

*Cooperation Agreement Young  
Entrepreneurship Spirit (YES)*

No. 019/CCD-CSR-RY/PKS/X/2017

*On October 31, 2017, it has been signed cooperation agreement for the provision of Entrepreneurship Spirit Program Service between OCBC and the Foundation on PT Bank OCBC NISP Tbk. Entrepreneurship CSR program aimed at providing support and provision for young entrepreneurs in increasing their business to be more large sustainable. The YES program is implemented with the following stages: Selection, Judging, Debriefing, Mentoring and Funding for selected business units. The Term of the agreement is valid from October 31, 2017 and until YES Program and cooperation ended with Yayasan Karya Salemba Empat. This agreement of the parties set forth in the Amendment/Addendum of this Agreement.*

**17. PERJANJIAN (Lanjutan)**

**PT Insight Investments Management (IIM)**

Addendum Dalam Rangka Pelaksanaan Tanggung Jawab Sosial.

No. 464/IIM/BOD/XII/2017

Pada tanggal 14 Desember 2017 telah ditandatangani Addendum Kesepakatan Bersama dalam Rangka Pelaksanaan tanggung jawab Sosial antara IIM dengan Yayasan yang berisi perubahan sebagai berikut:

1. Para Pihak sepakat bahwa Kesepakatan Bersama berlaku untuk jangka waktu satu tahun terhitung sejak tanggal Penandatanganan perjanjian ini.
2. Apabila salah satu pihak ingin mengakhiri Perjanjian ini setiap saat, maka pihak yang bermaksud mengakhiri Perjanjian wajib menyampaikan pemberitahuan tertulis mengenai hal tersebut kepada pihak lainnya selambat-lambatnya 14 (empat belas) hari sebelum tanggal efektif pengakhiran Perjanjian yang diinginkan.

**PT Perusahaan Gas Negara (Persero) Tbk. (PGAS)**

Berita Acara Serah Terima

No. BA/HM.05.02/CSR/2017

Pada tanggal 5 Desember 2017 telah ditandatangani Berita Acara Serah Terima PGAS dengan Yayasan dalam hal Pemberian Dana Sektor Pendidikan Dalam Program Kewirausahaan Sosial dan Teknologi untuk Indonesia. Total dana yang diberikan PGAS sebesar Rp 2.004.162.000.

**PT Bank Central Asia Tbk. (BCA)**

No. 173/PKS/BCA-CSR/VIII/2017

Pada tanggal 18 Agustus 2017 telah ditandatangani Perjanjian Kerjasama antara BCA dengan Yayasan tentang penyelenggaraan Kegiatan Penerimaan Beasiswa. Maksud perjanjian kerjasama ini adalah untuk turut berpartisipasi dalam memberikan beasiswa bagi mahasiswa dari 25 Perguruan Tinggi Negeri melalui Program Beasiswa Karya Salemba Empat 2017 - 2018. Perjanjian ini berlaku dengan seluruh kewajiban para pihak selesai dilaksanakan. Jumlah bantuan yang diberikan untuk partisipasi beasiswa adalah sebesar Rp 200.000.000.

**17. AGREEMENTS (Continued)**

**PT Insight Investments Management (IIM)**

*Addendum In The Framework of Social Responsibility Implementation.*

No. 464/IIM/BOD/XII/2017

*On December 14, 2017, the Addendum of Joint Agreement Within the Framework of Implementation of Social Responsibility between IIM with the Foundation which contains the following charges:*

1. *The Parties agreed that the Collective Agreement is effective for 1 (one) year since from the signing.*
2. *If either party wishes to terminate this Agreement at any time, then the party intending to terminate the Agreement shall submit the written notification of such matter to the other without later than 14 (fourteen) days before the effective date of termination of the Agreement which it wishes.*

**PT Perusahaan Gas Negara (Persero) Tbk. (PGAS)**

Minutes of Hand Over

No. BA/HM.05.02/CSR/2017

*On December 5, 2017 it has already been signed handover of PGAS with the Foundation in terms of Funds Granted for Education Sector in Social Entrepreneurship and Technology Program in Indonesia. Total funds provided by PGAS amounted to Rp 2,004,162,000.*

**PT Bank Central Asia Tbk. (BCA)**

No. 173/PKS/BCA-CSR/VIII/2017

*On August 18, 2017, a Cooperation Agreement was signed between BCA with the Foundation concerning Admission Scholarship Activities. The purpose of this agreement is to participate in giving scholarship for students of 25 State Universities through Yayasan karya Salemba Empat Scholarship Program 2017 - 2018. This agreement is valid from the signing date until all obligations of the parties have been completed. Total funds provided for scholarship participation amounted to Rp 200,000,000.*

**17. PERJANJIAN (Lanjutan)**

**PT Bank Mandiri (Persero) Tbk. (Mandiri)**

Perjanjian Hibah Program Bina Lingkungan

No.SH-BL/IX/2017

Pada tanggal 26 September 2017 telah ditandatangani Perjanjian Hibah Program Bina Lingkungan antara Mandiri dengan Yayasan. Maksud dan tujuan perjanjian ini adalah sebagai salah satu bentuk kepedulian untuk meningkatkan kualitas pendidikan dan sekaligus sebagai perwujudan kegiatan Program *Corporate Social Responsibility* PT Bank Mandiri (Persero) Tbk. Jumlah donasi yang diberikan senilai Rp 490.000.000 untuk beasiswa 50 mahasiswa Perguruan Tinggi Negeri. Perjanjian ini berlaku efektif sejak tanggal penandatanganan hingga 31 Juli 2018.

**PT UBS Securities Indonesia (UBS)**

Pada tanggal 18 September 2017 telah ditandatangani Perjanjian Kerjasama antara UBS dengan Yayasan tentang Penyaluran Beasiswa untuk Mahasiswa untuk tahun akademik 2017/2018 dengan periode September 2017 sampai dengan Agustus 2018. Pemberian beasiswa diberikan kepada 2 Universitas Negeri di Indonesia yaitu Universitas Brawijaya Malang dan Universitas Udayana Bali, diberikan untuk 14 mahasiswa. Perjanjian ini akan berakhir otomatis setelah 31 Agustus 2018. Jumlah donasi yang diberikan sebesar Rp 80.000.000.

**PT Manulife Aset Manajemen Indonesia (MAMI)**

No. 091/AGR/MAMI-CORPA/IX/2016

Pada tanggal 5 September 2016 telah ditandatangani Perjanjian Kerjasama antara MAMI dengan Yayasan dalam hal pemberian beasiswa mahasiswa. Jumlah dana yang diberikan MAMI sebesar Rp 832.300.000 untuk 20 mahasiswa. Perjanjian ini berlaku efektif sejak tanggal penandatanganan sampai dengan 5 September 2019. Perubahan perjanjian ini dapat dilakukan setelah melalui konsultasi dan mendapat persetujuan secara tertulis dari kedua belah pihak.

**17. AGREEMENTS (Continued)**

**PT Bank Mandiri (Persero) Tbk. (Mandiri)**

*Community Development Program Grant Agreement*

No.SH-BL/IX/ 2017

*On September 26, 2017, it has been signed Community Development Program Grant Agreement between Mandiri with the Foundation. The purpose and objective of the agreement are as a concern to improve the quality of education as well as the realization of the activities of Corporate Social Responsibility Program of PT Bank Mandiri (Persero) Tbk. Total donation for scholarships amounted to Rp 490,000,000 for scholarships of 50 students of State Universities. This agreement is effective from the signing date until July 31, 2018*

**PT UBS Securities Indonesia (UBS)**

*On September 18, 2017, Cooperation Agreement was signed between UBS with the Foundation regarding Scholarship Distribution for Students for the academic year 2017/2018 with the period September 2017 to August 2018. Scholarship awarded to 2 of the State University in Indonesia, i.e Brawijaya University Malang and Udayana University in Bali, awarded to 14 students. This agreement will expire automatically after August 31, 2018. Total funds given amounted to Rp 80,000,000.*

**PT Manulife Aset Manajemen Indonesia (MAMI)**

No. 091/AGR/MAMI-CORPA/IX/2016

*On September 5, 2016, Cooperation Agreement between MAMI and Foundation was granted in the Granting of Student Scholarship. Total funding provided by MAMI amounted to Rp 832,300,000 for 20 students. This agreement is effective from the date of signature up to September 5, 2019. The amendment of this agreement may be made after consultation and written approval by both parties.*

**17. PERJANJIAN (Lanjutan)**

**PT Panin Asset Management (PAM)**

No. 013/PERJ-PAM/VII/2015

Pada tanggal 14 Juli 2015, telah ditandatangani Nota Kesepahaman antara PAM dengan Yayasan. Maksud dan tujuan Nota Kesepahaman ini adalah untuk pengembangan program pendidikan. Dalam hal ini PAM memiliki produk reksa dana yang terdapat fitur dana *endowment* yang akan digunakan untuk pengembangan program pendidikan dan bermaksud untuk menyalurkan sebagian dana *endowment* tersebut untuk pengembangan program pendidikan Yayasan. Pelaksanaan pembagian dana *endowment* merupakan diskresi sepenuhnya dari PAM dan bukan merupakan suatu kewajiban PAM terhadap Yayasan. Jangka waktu Nota Kesepahaman ini tidak ditentukan dan pembagian dana kepada Yayasan dapat diberikan kapan saja selama Yayasan masih berdiri.

**18. KEJADIAN SETELAH TANGGAL PELAPORAN**

**PT Kimia Farma (Persero) Tbk. (KAEF)**

No. 20/KF/PRJ/III/2019

Pada tanggal 13 Februari 2019 telah ditandatangani Perjanjian Kerjasama antara KAEF dengan Yayasan tentang Program *Corporate Social Responsibility*. Sasaran penerima beasiswa adalah mahasiswa yang mengalami kesulitan finansial di Perguruan Tinggi Negeri di seluruh Indonesia dan memiliki prestasi akademik terbaik dan layak memperoleh beasiswa tersebut. Penyaluran beasiswa kepada mahasiswa, pelaksanaan, evaluasi, dan penyusunan laporan pelaksanaan program beasiswa dilakukan oleh Yayasan. Perjanjian ini akan berakhir otomatis setelah 31 Maret 2020. Jumlah dana yang diberikan sebesar Rp 586.320.000.

*(Figures in table are expressed in Rupiah, unless  
otherwise stated)*

---

**17. AGREEMENTS (Continued)**

**PT Panin Asset Management (PAM)**

No. 013/PERJ-PAM/VII/2015

*On July 14, 2015, it was signed a Memorandum of Understanding between PAM with the Foundation. The intent and purpose of this Memorandum of Understanding is for the development of educational programs of the Foundation. In this case PAM has a mutual fund that is a feature of endowment funds that will be used for the development of educational programs and intends to distribute partial remedy the endowment fund for the development of education programs of the Foundation. The distribution of endowment fund is fully discretion of PAM and do not constitute an obligation of PAM to the Foundation. Memorandum of understanding's time period is no specified and the distribution of fund to the Foundation can be given anytime during the Foundation still exist.*

**18. SUBSEQUENT EVENTS**

**PT Kimia Farma (Persero) Tbk. (KAEF)**

No. 20/KF/PRJ/II/2019

*On February 13, 2019, Cooperation Agreement was signed between KAEF and the Foundation regarding the Corporate Social Responsibility program. The target of scholarship recipients is students who experience financial difficulties at State Universities throughout Indonesia and have the best academic achievements and deserve to obtain these scholarships. Distribution of scholarships to students, implementation, evaluation, and preparation of reports on the implementation of scholarship programs carried out by the Foundation. This agreement will expire automatically after March 31, 2020. Total funds given amounted to Rp 586,320,000.*

**18. KEJADIAN SETELAH TANGGAL PELAPORAN  
(Lanjutan)**

**Yayasan Bakti Barito (YBB)**

Perjanjian Hibah Program Pendidikan

No YBB: 012/YBB/V/19

Pada tanggal 24 Mei 2019 telah ditandatangani Perjanjian Kerjasama antara YBB dengan Yayasan tentang penyaluran dana hibah untuk bantuan beasiswa untuk mahasiswa perguruan tinggi negeri di Indonesia. Penerima beasiswa akan ditentukan berdasarkan persyaratan dan kriteria yang sudah ditetapkan oleh Yayasan dengan persetujuan dari YBB. Perjanjian ini akan berakhir otomatis setelah seluruh dana habis terpakai atau dalam waktu 12 bulan setelah tanggal penandatanganan perjanjian. Jumlah dana yang diberikan sebesar Rp 262.610.000.

**19. STANDAR AKUNTANSI BARU**

Standar baru, amandemen dan interpretasi yang telah diterbitkan, namun belum berlaku efektif untuk tahun buku yang dimulai pada 1 Januari 2018 yang mungkin berdampak pada laporan keuangan adalah sebagai berikut:

Efektif berlaku pada atau setelah 1 Januari 2019:  
- ISAK No. 33 - "Transaksi Valuta Asing dan Imbalan di Muka".

Efektif berlaku pada atau setelah 1 Januari 2020:  
- PSAK No. 71 - "Instrumen Keuangan";  
- PSAK No. 72 - "Pendapatan dari Kontrak dengan Pelanggan";  
- PSAK No. 73 - "Sewa".

Yayasan sedang menganalisa dampak penerapan standar akuntansi dan interpretasi tersebut di atas terhadap laporan keuangan Yayasan.

**18. SUBSEQUENT EVENTS (Continued)**

**Yayasan Bakti Barito (YBB)**

*Educational Program Grant Agreement*

No YBB: 012/YBB/V/19

*On May 24, 2019, Cooperation Agreement was signed between YBB and Foundation regarding distribution of grant funds for scholarship assistance for students of state universities in Indonesia. Scholarship recipients will be determined based on the requirements and criteria set by the Foundation with the approval of YBB. This agreement will expire automatically after all funds have been used up or within 12 months after the date of signing the agreement. Total funds given amounted to Rp 262,610,000.*

**19. NEW ACCOUNTING STANDARDS**

*New standards, amendments and interpretations issued but not yet effective for the financial year beginning January 1, 2018 that may have certain impact on the financial statements are as follows:*

*Effective on or after January 1, 2019:*  
- ISAK No. 33 - "Foreign Currency Transactions and Advance Consideration".

*Effective on or after January 1, 2020:*  
- PSAK No. 71 - "Financial Instruments";  
- PSAK No. 72 - "Revenue from Contracts with Customers";  
- PSAK No. 73 - "Leases".

*The Foundation is still assessing the impact of these accounting standards and interpretations on the Foundation's financial statements.*

## KSE People's (Para Pengurus KSE)

### Dewan Pembina

Mirza Adityaswara  
F. Chapman Taylor  
Pramukti Surjaudaja  
Rizal B. Prasetijo  
Laksono Widodo  
Arief Wana

### Dewan Pengawas

Satriadi Indarmawan  
Salusra Satria  
Tatan A. Taufik

### Dewan Pengurus

Marsangap P. Tamba  
Ahmad Solihin  
Hengky Poerwowidagdo  
Inayattulloh  
Kennyarso F. Soejatman  
Ami Tantri  
Debby R. Handojo  
Christian P. Somali

### Hubungan Donatur

Rani Sofjan  
Ella Indriati Nusantoro  
Elizabeth Martadi  
Felita Elizabeth

### Staff

Maya Dintasari  
Helmi Setiawan  
Agus Setiyono  
Rico Panandista  
Inke Maesaroh  
Della Syariyana  
Suparni  
M. Sofwan Khozy  
Wing Sjahendra

# How To Donate

Anda dapat menghubungi Yayasan Kami melalui alamat dan nomor kontak dibawah ini.

**Yayasan Karya Salemba Empat**

**Jalan Bank Raya II No. 14B**

**Kel. Pela Mampang, Kec. Mampang Prapatan**

**Jakarta Selatan 12720**

**Telp. 6221 718 2191 / 2, Fax. 6221 718 2190**

**[www.kse.or.id](http://www.kse.or.id)**

**email : [contact@kse.or.id](mailto:contact@kse.or.id)**

Jika Anda ingin ikut mendukung program beasiswa kami, silakan transfer komitmen Anda ke Rekening bank dibawah ini atas nama Yayasan Karya Salemba Empat

**Bank BCA**

**Cabang/branch : KCP Kebayoran Blok M**

**No. Rek : 679 0300 392 (IDR)**

**679 0808 388 (USD)**

**Bank MANDIRI**

**Cabang/branch : Blok M**

**No. Rek : 126 00 0579 3921**

**Bank BNI**

**Cabang/branch : 60 Dukuh Bawah**

**No. Rek : 0014489700**

**Bank OCBC NISP**

**Cabang/branch : Bank NISP Tower**

**No. Rek : 5458 00000 303**

**Donasi Online**

**[Kitabisa.com/beasiswakse](http://Kitabisa.com/beasiswakse)**

Anda juga dapat meninggalkan pesan lewat formulir yang tersedia di website kami :

**[www.kse.or.id](http://www.kse.or.id)**

atau

**[email contact@kse.or.id](mailto:emailcontact@kse.or.id)**

## Other Info (Informasi Lainnya)

**Nama :**  
Yayasan Karya Salemba Empat

**Kegiatan :**  
Pemberian Beasiswa

**Maksud dan Tujuan :**  
Memberikan bantuan dukungan dana kepada mahasiswa strata 1 dalam bentuk dana beasiswa dan bentuk dukungan lain yang dapat memberikan kemudahan tambahan dalam proses perkuliahan.

**Awal Kegiatan :**  
Agustus 1995

**Dasar Hukum Pendirian :**  
Akta Pendirian Yayasan Nomor 10 tertanggal  
3 Oktober 1998

**Organisasi Yayasan :**  
Dewan Pembina  
Dewan Pengawas  
Dewan Pengurus



# [ Karya Salemba Empat ]

